No 9202 Shanghai Friday March 28 1930. THE EASTERN TIMES Published every morning including Sundays

時報

民國十九年三月念八日 星期五
今天二張 售大洋三分
第九千二百〇二號
中華郵政特准掛號認爲新聞紙類 立券按照總包特別優待寄遞之報紙

美麗牌

人人愛吸

春光好！

春光無限好，行樂須及時。旅行諸君，請購備下列各品，當更能增加興趣。

增訂西湖遊覽指南……三角五分
普陀山指南……二角
鷄公山指南……一角五分
北戴河指南……二角五分
泰山指南……三角五分
實用北平指南……一元
北平西山全圖……二角
袖珍杭州西湖圖……一角
南京城市全圖……三角
華英津浦鐵路圖……三角
華英平漢鐵路圖……三角
懷中記事册……一角五分

蔡司伊康 照相鏡 一需用品 應俱全

商務印書館

勝德煙咀

□請用國貨
□勝德煙咀

一個人最好不吸香煙，吸香煙必用國貨香煙，吸香煙不用煙咀，两指燻黃，狠不雅觀，用煙咀必用勝德煙咀，勝德煙咀之原料，係化學家許冕吾發明，完全國貨。

勝德織造廠賽珍部
上海小沙渡路九九九號
本外埠各大商店均有出售

銘謝上海特別市公安局袁公德政

鄙人家住閘北彭浦鄉於本月十二晚被匪多人架去幼孫女一口并刼去銀洋衣飾等物當即報告四區公安總署轉報公安局長袁公立飭區長官警探員等加緊破案未出三日即蒙將孫女安全救出并起獲物衣一件全家感激恩同再造用特登報鳴謝 劉仲言率子寅生等合家叩謝

三星牌焦糖醬色
招請各埠經理 醬園業注意

廣告

本社出品三星牌焦糖醬色係專供醬油類酒類糖菓類汽水類餅餌類着色之用較舊法炒糖手續既可簡便而成本亦可減省一半有餘凡經採用無不稱美茲爲推廣出品起見招請各埠經銷處除下列各埠已有人訂約承銷外凡各埠醬園酒坊有意經銷者請改函本社自當收經銷章程即班寄奉如須索閱樣品請加蓋該醬園酒坊圖章開明地址以便照寄業已訂定經銷各埠列后

天津 青島 南京 鎭江 揚州 十二圩 儀徵 六合
無錫 丹陽 安慶 廬州 太平 寧國 池州 徽州
蕪湖 杭州 湖州 寧波 紹興 定海

中國化學工業社總公司謹啓
上海河南路四四四號 電報掛號三三一〇

龍章造紙公司開股東年會並發息廣告

本公司經董事會議決訂於國歷三月廿八日午後兩點鐘開股東年會屆時請各股東到永安街本公司會議並訂定國歷四月初一日發息特此廣告

招聘鎭江訪員

願就者請寄稿三日合則函約不合恕不答覆　時報編輯部啓

陳公博鄒魯等由平赴太原

◎陳公博鄒魯等二十七日由平赴太原、與閻錫山會商、（北平二十七日下午六時電）

◎慶傳赴晉之改組派領袖陳公博王法勳、西山派謝持等、將於今晚離平赴太原、蓋彼等與閻錫山之代表趙丕廉會商之結果、將由內中之一人與閻錫山直接會見、商議在設立軍政府以前、先在北平召集第一第二執監委員、設立中央黨部秘書處也、閻氏對於此舉允諾與否、於彼與改組派之提携上大有影響云、（北平廿七日聯合社電）

閻將赴石家莊說

◎傳閻擬日內就總司令職、即赴石家莊指揮軍隊、最近已由正太鐵路運軍需品赴石莊、特別黨部宣傳隊四十四名、已於廿七日赴石爲先發隊、（北平廿七日電通電）

◎平漢線石家莊一帶、目下駐有晉軍四師、前駐曲陽之楊效歐軍、最近亦開到石門、盛傳閻將來石家莊、故此方面警戒、非常嚴重、（北平廿七日電通電）

西北軍抵鄭說

◎西北軍安樹德師有抵鄭州說、（北平二十七日電）

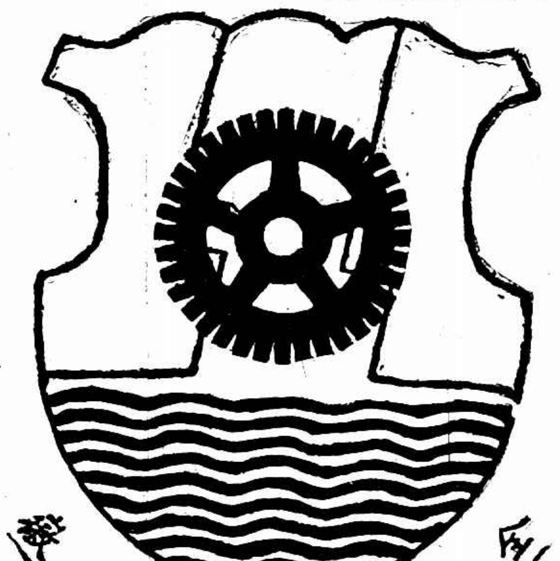

全國運動大會

定於四月一日，在浙江省杭州市正式開幕；連續舉行十日，歡迎各界前往參觀！

附告

本會爲中國空前創舉預料遠近聞風而來者必甚踴躍深恐場內不敷容納故略收票價以示限制計全會期總門劵每張僅售大洋二元（各場均可通用）並有座位各場門劵每張（坐）小洋二角（立）小洋一角特此附告

上海賽馬

陽曆三月念九日即本星期六下午一點一刻起賽入場劵會友部（即靜安寺路入場）每位洋五元普通部（即馬霍路入場）每位洋一元場內備有西餐茶點　上海跑馬總會啓

浙江省教育廳地方教育行政人員考試報名展期通告

案查本省地方教育行政人員考試報名前定三月二十五日截止在案茲據各屬合格人員陸續聲請遠道不及如期赴省報到請求展期者甚多本廳查係實情應將報名日期展至四月十五日截止考試日期屆時再行宣布除通電各縣市遵照布告外特此通告

上海特別市社會局爲限制米價事布告

第一三一號 爲布告事查得本市近來米價逐漲不已本月二十六日北市特別市黨部召集各米商每石竟至二十元以上似此高漲實屬妨礙民生除已呈請市長即行設立米糧平價委員會採辦洋米二十萬包辦理平價外爲此布告本市各米商一體遵照自即日起最高白米以二十元爲限低次照價比例不得有逾限及暗盤貼價居奇不售情事如敢故違定予嚴究特此布告

紀念悲壯忠烈的黃花崗殉國烈士

（一）要繼續烈士精神撲滅一切殘餘封建勢力
（二）要一致擁護中央打倒破壞黨國的軍閥
（三）要努力訓政建設完成七十二烈士未竟的遺志
（四）要貫徹革命外交廢除一切不平等條約的束縛

中國國民黨上海特別市執行委員會宣傳部製

清宮藏緙絲畫西方萬報莊嚴圖

此圖爲極樂世界莊嚴景象西方三聖之外有千萬佛菩薩圍繞五彩精印實價每幅四角袪工外加五角

上海望平街有正書局發行

中華書局印行

聚珍仿宋版五開大本

二十四史

預約——一次繳足一百四十元（郵費國內各行省八元）分五次繳者每次三十二元（餘照郵章）

只有四天

▲全書五百册 江南連史紙精印 定價二百八十元

樣本索閱即寄

時報廣告刊例

圖畫時報　每行七角　計三寸半高三行起碼地位須預定
時報新光　每方寸一元五角　三方寸半起碼套色酬洽另議
特別長行　每行七角　計五寸高登在新聞欄中三行起碼
特別短行　每行五角　計三寸三分高登在新聞欄四行起碼
封面長行　每行一元四角　計十寸高二行起碼套色酬洽另議
後幅長行　每行一元二角　計十寸高三行起碼
普通地位　每字一分二厘　大十字起碼　每方寸一元二角　一方寸半起碼
套色廣告　加一色手續費十元二色四十元三色九十元四色一百六十元地位格色須預向本館廣告部接洽
▲附註▼　計算行數以本館五號字爲標準每一英寸闊可排十個五號字即作十行計算

時報定報價目　本國及日本一個月一元　三個月二元九角　六個月五元七角　九個月八元四角　全年十一元　南洋歐美一個月二元　三個月五元八角　六個月十一元四角　九個月十六元八角　全年念二元　郵票先惠郵票九五折算
本報編輯部設於上海浙江路二十五號(小花園南首)電話中央六一二〇四　營業部設於山東路　電話中央六(二)〇一　電報掛號二五一四

西北軍三路窺鄂

◎張藩二十六日抵漢、向行營報告敵軍分三路準備進犯鄂北、一出淅川、一出白河、一出竹谿、各路已嚴密佈防、並呈蔣請示、(漢口二十七日下午四時電)

萬選才部抵韓莊

◎豫探電、萬選才部二十六日抵韓莊、先頭部隊向開封南關移動、(北平二十七日下午十時電)

◎韓復榘電京、萬選才部東侵、已爲我軍擊潰、徐汴間二十五日晨通車、(南京二十七日中央社電)

岳維峻在信候張迺威

◎岳維峻在信陽迎候張迺威、(漢口廿七日國聞社電)

徐源泉已赴襄陽

◎行營在襄設辦事處、朱傳經任處長、五路總部暫緩移動、徐源泉已由棗赴襄佈置一切、(漢口二十七日下午四時電)

◎徐源泉廿六日到襄陽、電告前方安謐、(漢口廿七日國聞社電)

孫殿英部潰竄鹿邑柘城
官軍陣亡營長兩名

徐州通信、孫殿英本奉令調防河北、乃孫違抗命令、延不開拔、東西佈防、破壞路線、忽有異動、韓復榘奉令解決、乃令孫桐萱之步兵師及張德順之騎兵師、集于蘭封、監視孫部、復電達劉峙、派三師陳繼承部集於劉堤圈、從東堵截、孫部一面破壞馬牧集迤東五公里之石橋、令駐馬牧集之逆部第一旅張升九部、在馬牧集設防、一面以全力應付韓軍、韓軍乃於十九日由蘭封進剿、向東推進、由內黃而至柳河、與孫部激戰、孫不支、大部後退、韓軍遂於二十一日將歸德城包圍、孫部雖在歸德以西破壞鐵橋數坐、而是段之橋、大都極短、且橋下無水、殊難阻官軍進擊、韓復榘親到柳河督師、同時陳繼承部亦於二十一日由劉堤圈向西進剿、在馬牧集孫部、本有一旅、頑強抵禦、旋被陳師包圍於馬牧集磚圩之內、孫部憑圩抵禦、陳復調第一師部隊一團、及砲兵連、馳至馬牧集、三面會圍、用大砲轟擊、念三日晚馬牧集攻開、孫部西竄、沿途被伏兵俘獲甚多、陳師下馬牧集後、亦接到韓軍電告、於念四日晨攻下歸德、孫殿英之軍部、本已設歸德城內、孫本人事先逸去、其殘部向隴海線南之鹿邑柘城方面逃竄、至念五日隴海線附近孫部、已告肅清、陳繼承於念五日由馬牧集來徐、謁劉峙報告、旋即西返、韓復榘尚在柳河、日內將赴歸德辦理善後、駐徐航空第二隊連日派飛機西上視察、長誠雲貴兩號鐵甲車亦奉令西上巡防、歸德以東路線、倘被孫部破壞橋樑兩座、正在修復中、大約三二日內、西車即可恢復通駛、至此次勦孫、俘獲極多、官軍方面、三師十八團三營長曹利勇於攻破馬牧集時、中彈陣亡、尸身已於念四日運徐棺殮、十六團一營長華潤農傷重、來徐後亦致命、韓軍傷亡未悉、南竄之孫部、已經駐皖北之楊勝治李雲杰葉開鑫等部兜剿、並由駐平漢線之王金鈺劉春榮等師截擊、

輕瀉
治(常習性)大便秘結最宜
通乃分
當時大便不順、全身營養每受障礙、或鬱悶倦怠、皮色暗濁、或胃呆頭痛、如糞太硬固、甚有激發腸癰、痔瘡、女人月經痛、婆黃病等、然瀉藥亦宜慣用、一恐刺戟過甚、惹起他患、一恐引成習慣、非猶不便、惟此(通乃分)一藥、藥性和緩、毫無刺戟、瀉時並無腹痛痛、屢服不成習慣、減服亦仍有效、漸可改正常習、此最新最宜之輕瀉藥也、(藥片售價)每十片管三角、每五十片絣一元一角、各處藥房及分銷處均代售、函向本店選購、即寄不悞
上海南市虹橋西首 福康西藥店發行

吳鐵城再晤張學良

◎吳鐵城電京、二十七日晨再晤張學良、表示極圓滿、定日內南下覆命、(南京廿七日下午十時電)

陳銘樞返廣州

◎陳銘樞二十六日午由唐家灣乘舞鳳艦返省、二十七日晨到步、(香港二十七日下午八時電)

陳策赴梧

◎二十七日晨、陳策偕總參議金彥文十二日乘車赴三水、轉執信艦赴梧、(香港二十七日下午八時電)

粵省擬發軍庫券

◎范其務呈總指揮部、擬發行軍庫券七十萬、(香港二十七日下午八時電)

彭黃兩路竄擾

◎贛屬匪共彭德懷黃公略、現分兩部、一竄萬載屬黃芳市、一踞銅鼓屬排埠、召集瀏陽銅鼓匪共、圍攻瀏陽、湘清鄉部令劉萍軍團迎擊、(長沙二十六日電)

何競武就職

◎何競武二十六日就平漢路局長兼運輸司令職、當改組軍車管理處爲運輸部、(漢口二十七日下午四時電)

八路軍兩路截敵

◎桂軍主力退回潯貴、與南路張軍圖聯絡、八路軍移師大河以南截擊、一路入南路、一路攻貴縣、(香港二十七日下午八時電)

龍永土共迫近華安

◎龍巖永定上杭土共陷永福後、二十五日鄧子恢再派百人佔官田、距華安二十里、共黨有聯漳屬土匪說、漳州黨政軍二十七日晨聯席會議剿辦、漳防尚固、(廈門二十七日下午七時電)

通城被陷
共黨大殺人

◎報載紅軍千餘人攻陷通城、慘殺縣署職員及團丁數十人、人民被害不可數計、(漢口廿七日國聞社電)

重光返滬

◎重光葵二十七日夜車返滬、與外王約定三十日在滬續商法權問題、至中日關稅協定中日文兩副本校正稿、已由外部派員面送重光、(南京廿七日下午十時電)

丹太子過瀋赴平

◎丹太子及丹使二十六日下午一時到瀋陽、張學良臧式毅等盛大招待、定晚八時特備花車赴北平、(南京二十七日電)

收回水線分別交涉

◎收回大北水線主權交涉、二十七日下午二時在交部開首次會議、首由莊智煥致詞、謂此次會議、專爲結束事宜、現中國應本獨立精神、謀國際間通信之自由、希貴公司於尊重中國主權範圍內予以充分協助、次大北代表彭生答詞、表示願竭誠合作、旋雙方交換意見、我方對各有陳述、末大北代表謂將所提各點、俟電告該國總公司請示後、再繼續開會、(南京廿七日下午九時電)

◎交部對各水線公司交涉、訂每星期一與太平洋會議、星期三與大北、星期五與大東、(南京廿七日下午九時電)

國際郵資籌議增加

◎交部以寄往國外郵件及郵匯、受金漲影響、致收入較前虧至百分之四十五、特令郵政總局對國際郵資妥籌變更、以補虧損、(南京廿七日下午九時電)

外輪續帶警備隊

◎開行上游航路之日英美商輪、每次開行、皆有警備隊附乘、英美兩國、本豫定自四月一日、將警備隊撤除、但最近狀勢、日見惡化、廿三日日清汽輪嘉陵丸及英輪曾前後於漢口上流二百二十哩地點、數次爲共產軍猛擊、故兩國皆變更豫定、仍續帶警備兵、(漢口廿七日電通社電)

中央常務會議

◎中央執行委員會二十七日上午八時、開第八十二次常務會議、出席者譚延闓・胡漢民・于右任・陳果夫・孫科・主席譚延闓、㈠通過黨員請求資助升學處理辦法、㈡關於電影檢查事宜、送政治會議、交立法院制爲法律、由政府頒佈施行、㈢決議天津特別市黨務整理委員崔廷獻撤職、㈣中央監察委員會函送經決議處分黨員案件十五件、均經決議照辦、計永遠開除黨籍者、王承恩(浙江溫嶺)、張樹梅(江蘇)、劉華錦(江蘇)、汪愚(浙江溫嶺)、李紫滋(廣東)、章彭年(江西新喻)六名、開除黨籍者陳湧雲(安徽懷寧)、桂長青(安徽)高大成(江蘇無錫)、師人鳳(江西)、吳駿材(安徽)福建龍溪雷順)譚庸述(檀香山)、蕭遠勝(檀香山)楊秉朔(檀香山)九名、開除黨籍一年者、陳及夫・趙中・陳尚武・蔣微笑・葉炬・方佩珍(均浙江溫嶺)六名、㈤中央監察委員會函、爲准移送前江蘇省執行委員會呈、以漣水縣黨員王一九、前經十八年一月中央決議開除黨籍六月、現已期滿、呈經同級監委會決議准予恢復黨籍、請鑒核一案、經第十五次常會決議照准、請查照公決執行案、決議照辦、(南京廿七日電)

蘇省府會議

◎蘇省府二十七日議決、㈠組織保安處、直屬省府、負綏靖全省之責、對各縣長公安局長保衛團體及水上公安隊辦理勦防事宜、有監督指揮之權、除緊急處分者外、應咨呈民廳會令各縣局等切實遵行、㈡本年度未了預算、除司法費外、分交各主管機關酌量節縮、再行討論、㈢分令各縣所有田賦撥抵教育專款劃分辦法、暫照財廳擬議辦法、及預算委員會決議、自十七年份上忙起實行劃分、各縣未繳之數於本年四月內一律繳淸、㈣警官學校畢業生赴國外考察警政、以服務警政有相當時期成績卓著、由政府挑選爲限、此次赴日考察從緩、(鎮江二十七日電)

東鐵電權與路權

◎瀋陽電、哈訊、莫德惠對中東路電權、委東路理事會與俄委員從長計議、對中俄會議表示、我方決要求贖回東路、並修改整理章程、(南京廿七日下午十時電)

亞林臭水　防疫

第三展覽會　最優等奬憑

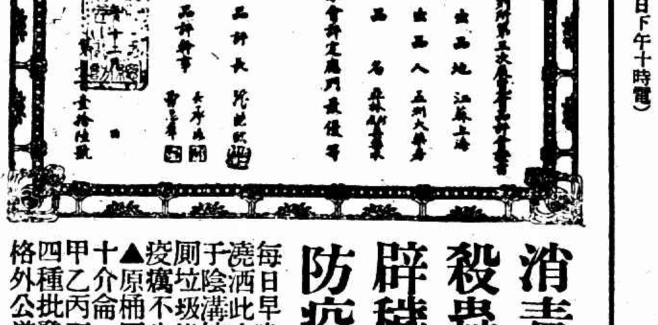

消毒　殺蟲　辟穢　防疫

每日早晚澆洒此水於陰溝坑廁垃圾堆、疫癘不生
▲原桶回十介侖　甲乙丙丁四種批發　格外公道

上海五洲大藥房發行(各埠分店藥房均售)

全國人民團體依新法規改組

◎國府二十七日訓令直轄各機關、全國人民團體應依照各新頒法規、一律改組、(南京廿七日下午十時電)

蘇體仁接收河北官產處

◎蘇體仁二十七日接收河北官產處、(北平二十七日下午六時電)

被綁半年匪巢脫險

◎去年九月在地厘丸被擄之滬工程師許厚玉、已由匪巢脫險抵港、(香港二十七日下午八時電)

郭念箴接洽改編高桂滋殘部

濟南通信、據守諸城莒縣之高桂滋殘部、因與城內民衆雜居、當局決取久困方策、現中央參謀部已派定參謀郭念箴往莒縣與高桂滋商改編事宜、主席陳調元、及第二十六軍軍長范熙績、廿四日奉令與郭參謀協同辦理、

北平公債市況

二十七日公債市、九六開盤一六六七五、收盤一六七二五、七長七七七八、成交五十萬、(北平二十七日下午六時電)

蔣視察象山港或仍取水道回京

寧波通信、海軍部代部長陳紹寬、本定二十五日下午四時乘建康驅逐艦回京、嗣因蔣主席欲赴象山港視察、故臨行中止、二十六日晨七時許、蔣主席由奉化私邸偕宋美齡女士宋子安高凌百等、由衛士隊隊長王世和率領衛士三十餘名護衛、分乘汽車五輛來甬、行抵江北永寧碼頭、即登建康艦、囑陳代部長下令出發、直放象山港視察、爲將來建築軍港之準備、於下午六時回甬、仍乘汽車返溪口、并命已起程回京之楚泰艦開象護衛、二十七日該艦抵甬、蔣氏或將由水道逕回南京、浙江省政府主席張靜江、民政廳長朱家驊、教育廳長陳布雷、省府委員會秘書長沈士遠等、二十五晚八時在奉化謁蔣事畢、乘汽車來甬、當晚宿於江北新新旅社、次晨八時搭甬曹路頭班客車、經紹蕭路回杭矣、

中宣部談話會
劉蘆隱報告時局

中央黨部宣傳部、二十日下午三時、召集各報記者、舉行談話會、劉蘆隱主席、報告時局問題、略謂這幾天來閻錫山之叛逆行動、已經露骨、旣放出馮玉祥、使其出兵洛陽、已則派兵至平漢津浦兩地、現孫楚傅作義已遵命出動、馮玉祥部孫良誠宋哲元等已集中兵力洛陽、竟圖向南進攻、惟西北軍業經中央討伐兩次精銳盡失、馮之力量、毫無顧忌、中央並不重視、現在政治重心、仍在閻錫山方面、然閻之造反主張、並未確定、有時是改組派的主張、有時是腐化份子的主張、有時是其左右主張、此次蔣主席京滬杭甬各路檢閱軍隊、順便赴奉化掃墓、竟有人造謠說蔣先生與汪精衛先生在寧波海口會面及消極之說、此事決非事實、無所用其揣測云、末請中日關稅協定、在中政會未討論、決送至立法院審議、現由外部送中政會外交組研究、最後決定之權、當在中央政治會議、關於閻錫山開除黨籍問題、各級黨部呈請者甚多、中央執委會已將各處呈文報告常會、移送中央監察委員會辦理、

桂省二次戰事開始
六八路軍進攻濛江
修仁荔浦間將有戰事

醞釀已久之桂省第二次戰事、經數旬之籌備、至現在業已爆發、第八路總指揮陳濟棠、自得張桂軍圖謀沿撫大兩河反攻梧州消息後、即在梧與黃任寰李揚敬等商議攻守計劃、原擬以第六路軍担任撫河方面、進攻昭平平樂、第八路軍担任大河方面、進攻潯州貴縣、後方重鎮之梧州、則由兩路共同負責維持、而第八路軍之主力、仍向大河積極推進、因大河近來江水突漲、軍艦可溯江上駛、與陸軍互爲策應、故第六第八兩路主力、均趨大河、開赴藤縣、謀攻濛江、即沿蒙山以入修仁荔浦、側攻平樂昭平、以斷桂湘兩軍之後、而破桂軍之主力、故第六路之毛炳文譚道源兩師、由封川開建到梧後即開赴藤縣、以五十九師全部四團、六十三師全部四團、六十二師張達旅所部兩團、第一獨立團范德星部一團、共十一團、爲總攻部隊、集中於濛江、分兩路溯江前進、一路沿濛江北岸、經白高・平南・大湟江口、而進攻潯州之北、一路沿藤縣南岸、經武林・大安・社坡・馬皮・而進攻潯州之南、六十師蔡廷楷全部、爲南岸總預備隊、六十一師蔣光鼐部、爲北岸總預備隊、任余漢謀爲前敵總指揮官、六十二師一二三旅張瑞貴部、則調回梧州、留守後方、第三獨立團曾友仁、六十師教導團雲應霖兩部、則加入撫河、梨木根方面、與第六路軍許克祥旅聯絡、堵截桂軍由北衝出開建封川、另以呂煥炎部、担任由興業橋墟東津一帶、側攻貴縣、截斷貴潯間之聯絡、又令艦隊駐梧主任陳傑、率領淺水艦仲凱執信平西北江等、由戎墟上駛、掩護陸軍前進、陳濟棠佈置定後、即於十六日下令總攻、派新編之桂軍朱爲珍沈榮光兩部爲嚮導、沈氏在藤縣蒙山等處招集民軍約五六百人、編爲兩團、第一團長劉耀章、第二團長呂定祥、十六日沈氏率此兩團民軍向平南大湟江口前進、甫大湟江口、適桂軍粱朝璣部一團由潯州開至、雙方遂起衝突、沈即電梧報告、並請火速加派大兵前

往救援、十八日余師業將李振球兩旅、已到達蒙江丹竹附近、與桂軍蒙志部接觸、至戰情如何、刻尚未接有詳細報告、聞張桂軍計劃、實欲再誘粵軍深入、然後從撫河方面、盡力衝出梧州、以斷六八兩路軍之後方、故主力部隊不在大河沿岸、而暗移於修仁昭平一帶、以俟粵軍之進攻、粵軍現擬暫不取急進策略、惟到濛江後必復斜趨撫河、即與張桂軍主力相遇、修仁荔浦之間、必有一場戰事云、（三月二十日）

馬鴻逵顧祝同 由兗州到濟

濟南通訊、第十五路軍總指揮馬鴻逵、因急待與顧祝同・陳調元・會商聯防事宜、二十五日由濟寧到兗州、邀同顧祝同偕同北來、廿六日抵濟、隨來者、有副官參謀秘書等、外有衛隊一連、據馬顧語記者、此次來濟、係訪晤陳主席、並無其他任務、劉下第十五路軍已完全開魯西、第二十七軍孫魁元部、經中央軍解決之後、餘部已竄往豫北、魯西一帶、極爲安謐云云

「不怕死」處置辦法

內政教育兩部咨外部、請向駐滬美領事暨特別區域當局交涉、將所有在滬之不怕死影片調京、以便會同處理、並請電美政府、將該片悉數焚燬、以全國際友誼、

中央派遣留學生統計
兩次共派七十一人

中央自上年二月第二屆一九七次常會通過失學革命青年救濟規程後、三月即根據該項規程、派遣黨員李蔚唐等二十七人赴國外留學、內除陳杰于振瀛等二人因故尚未出國外、計已出國二十五人、嗣於十二月間舉行留學考試、錄取第一批出洋曹立瀛等四十六人、業於本年二月間出國、合計兩次派遣留學生共爲七十一人、該項留學生管理事宜、經第三屆第六十七次中央常會議決、由中央訓練部設留學生管理委員會管理之、玆據該會製就留學生統計表一份、探載於後、學歷 北京大學十三人、北京女師大學一人、北京師範大學三人、天津女師大學一人、上海大夏大學二人、清華大學二人、上海大同大學二人、復旦大學一人、北平交通大學一人、浙江大學一人、江西心遠大學一人、成都法專學校一人、日本私立日本大學一人、上海法科大學二人、北京醫科大學一人、上海約翰大學一人、山東法政大學一人、眞茹暨南大學一人、北京法政大學四人、天津南開大學一人、中央軍事政治學校二人、上海滬江大學一人、山東工業學校一人、南京金陵大學一人、武昌師範大學四人、湖南大學二人、上海商科大學四人、南方大學一人、北平燕京大學一人、福建協和大學一人、中央大學九人、中央黨務學校一人、香港大學一人、廣東陸軍測量學校一人、志願學科 政治思想史國際政治一人、經濟十四人、社會政治經濟三人、工商管理法一人、政法財政二人、政治法律經濟二人、土地經濟財政二人、政治經濟及俄文一人、市政二人、物理無線電學一人、政治十三人、教育四人、社會學三人、化學二人、地質學一人、國際法外交二人、政治法律二人、電機工程一人、財政銀行政治一人、政治經濟五人、土地政策憲法一人、教育行政鄉村教育一人、工業農藝化學一人、政治市政一人、土地及農業一人、法律學一人、政治經濟軍事二人、籍貫 安徽六人、浙江十一人、山東九人、湖南十八人、江西五人、四川六人、廣東八人、遼寧二人、雲南二人、河北四人、河南二人、山西一人、湖北一人、福建一人、江蘇三人、年齡 二十以上二十五以下二十五人、二十五以上三十以下四十二人、三十以上三十五以下四人、性別 男六十八人、女三人、國別 美國四十六人、英國七人、德國四人、法國四人、日本十人、總額七十一人、

皖垣查扣米船 議決處置辦法

安慶食米價格、近益昂貴、上等之米、每擔約在十二元以上、且米源稀少、已現米荒之象、以致本市各界、均起恐慌、本市食米、以贛米及高河埠等處爲來源、現在贛米禁止出口、而下游米商、攜帶大宗鉅款、分往樅陽、馬家窩子、江鎮、洪埠、青草堝、高河埠、坐莊收買、以致本市米價、逐漸昂貴、省府循官商之請、特通令禁米出口、并由總商會、市政處、懷寧縣三機關、成立禁米委員會、進行一切、一面派員實行查禁、該會前曾查得樅陽內河中有米船十餘隻、約裝米稻四千餘担、即將運出販賣、比由縣政府派員前往樅陽、將該米船由小輪拖運來省、停於東門外江面、聽候三機關開會解決、連日市政處、總商會、縣政府、在總商會內討論此事、據聞議決起卸手續、及給米商價格、每石上色米價洋十一元六角、下色米十一元二角、稻每石四元八角、並定由三機關人員、在南門義渡局內、督同起米上岸、歸志人和等兩米行負責分配、每米號分售石數、再由米業公所開會議決、所有用途、向例每洋一元抽收三分、此次改收五分、行商得二分、餘三分劃入此次公用項下、惟縣政府代表黃集、以此次所扣之米、有五十二師在內、主張將該師軍米放行、乃總商會以該師護照日期不對、及採辦地點、又在蕪湖、對於放行一節、表示反對、

❖ ❖ ❖ ❖

蘇州

剿匪部召集兩省會議

太湖剿匪總指揮胡祖玉、因即日實施痛剿湖匪、特電江浙兩省沿太湖各縣縣長公安局長水公安區長、於三十一日在蘇州總部會議討論進剿辦法、

洋澄河又到股匪

縣屬洋澄湖一帶、近有大帮湖匪發現、匪船四十餘艘、匪五百餘人、太湖剿匪總指揮據報後、即飭水公安三區會同駐軍進剿、

追悼李國斌

已故游擊隊長李國斌追悼會二十八日在湖南會館舉行、民政胡廳長、特電黃縣長代表致祭、

周莊連刦三十六家

縣屬周莊寒貞鄉、二十三日到匪船廿餘艘、匪百餘人、各執利械、鳴槍肆刦、當被刦三十六家、損失三百六十四元、白米八十八石五斗、飽刦後、向北竄去、追緝未獲

李根源與妾訟案續審

蘇州寓公前國務總理李根源、與其妾程佩蘅互控一案、經吳縣地方法院、兩次庭訊、和解不成、法院定今日繼續審理

古城返照記 （四六七） （老漢）

時報版權 不准轉載

說是指的明末諸王亡國之痛、也許有些關連。朱素雲既姓著朱、又好寫王漁洋詩幾句、亦不能說全無意味了。不過比清初那些「奪朱非正色異種亦稱王」的詩人含渾一些、老黃道：這位朱老板原來是前朝帝統、比那位朱老板紫陽道統又潤了幾倍、可不知甚麼時候他才能光復舊物、安慰他那亡國的悲哀。陸賈道：據我看來。清朝氣數已離末日不遠、朱素雲憑著明朝太祖的聲光、做候補皇帝的一份子也未可知。老黃道：你眞能替他瞎捧、他一個唱戲的、能有多大的魔力。他若眞要過皇帝癮、只好請他唱唱天水關的劉後主打龍袍的宋仁宗罷、說得大家都笑了。看官、陸賈所說原是一句戲言、誰想後來袁洪憲要登大寶、朝著張狀元裝腔作態、說即便改行帝制、也得先儘姓孔的和姓朱的。姓孔的有衍聖公、姓朱的有朱啓鈐。張狀元見他語不由衷、亦就老實不客氣的開起玩笑來說：那末還有朱素雲・朱幼芬哩。這句玩笑可開得不小、而朱素雲之爲候補皇帝、也算是經過總統府裏提議的了。正如梅蘭芳在民國元年選舉總統的時候、衆議院裏也有他一票。

當下衆人又問現在的伶人還有些甚麼雅伶。厚菴道：酷慕風雅本是京裏唱戲的一種習氣、所以能書會畫的很多。像王瑤卿、王蕙芳、姜妙香、都會點花卉翎毛、王鳳卿時慧寶寫得有書卷氣、時慧寶有帖意。在北京戲界裏都有些名氣。不過他們只會寫畫、肚裏可沒有墨水。因爲從小學戲、都沒有用過書本上的工夫、所以提起筆來、只能抄寫別人的詩文、說到自己寫封信、就難免白字連篇、比王桂官那封信高點的也有限。

老章道：能夠自作幾句文章、肚裏有點邱壑的、我倒想起了一個人、可不在北京、是上海的名角叫汪笑儂。

王瑤卿指畫籬菊

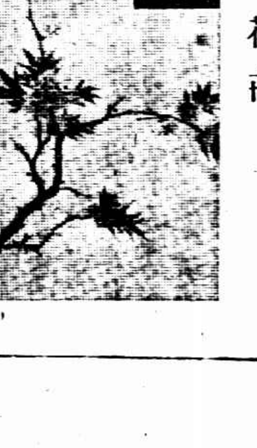
王蕙芳花卉

英外相答問 中國最近政局
否認中英領權談判停擱

二十六日倫敦電、英外相漢德森今日在下院稱、渠得北平報告、中國時局現已轉劣、國內戰爭不久將作、閻錫山已接收平漢鐵路局云、前外相張伯倫問使署有無充分衛兵、漢德森答稱、使署安全無可疑慮、藍公使報告頗詳云、保守黨伍德稱、目前放棄領事裁判權、似爲不智、外相答稱、渠以爲兩事不能併作一談、保守黨伊登問時局未靖時、領事裁判權之談判可否暫停、外相答稱、渠未能謂談判將實在停擱、暫時渠唯有將此事交英代表酌量辦理云、（路透社）

英輪仍設警備兵

二十六日倫敦電、海軍大臣亞歷山大今日在下院稱、政府已通知航業公司、可核准在一定時期內繼續供給海陸兵士、以防中國海盜、惟須依照下述條款辦理、㈠公司在四月一日須依允目前計劃之實行、即設置印人警備隊、以作輪船內部之保護、㈡凡在三月底以後所供給之任何正備兵士、其餉須由公司完全擔負、㈢所行計劃之全部費用、連未眞正在船上服務之衛隊維持費在內、由各公司依照其需要攤認、各公司已於三月十四日集會考慮此事、尚未呈覆云、保守黨員杜問政府以保護船隻船員之全部費用完全責諸航業公司、而撤消前所給與之便利、此事是否合乎情理、工黨議員甘維錫亦謂海軍保衛隊須給費、乃一種新原則云、海軍大臣答稱、渠無可再言云、（路透社）

燕恩組織波蘭新閣

二十六日華沙電、前狄克推多畢爾蘇斯基將軍現又干涉波蘭政治、其屬員齊曼斯基教授擬組內閣、而向衆議員提出下述要求、㈠議員不得干涉政府之組織及其行政、㈡議員不得干涉預算案、㈢取銷禁止政府未得國會同意補借債款之法制、㈣國會至少在六個月內不得召集、各黨領袖拒絕此種條件、齊曼斯基乃放棄組閣之謀、現畢爾蘇斯基將軍之弟燕恩出而組閣、（路透社）

共黨郵件 菲島查出

二十六日馬尼剌電、郵局今日停止寄送刻在此間舉行之勞工大會與會人之郵件、藉以遏制菲島共產黨之活動、現有查係共黨之二十人、其郵件均將沒收、若輩均受警局嚴密檢視、聞有起訴請求恢復書信權之說、郵局曾於沒收之信件中證明被疑爲共黨數人、實直接與莫斯科有關、並悉莫斯科現方匯寄款項與菲島立法會中之某議員、以作宣傳共產主義經費、菲督因共黨有推翻菲政府之謀、現正秘密佈置一切、惟迄今對於此事、尚未有何文告、（路透社）

美西部各州排斥菲人甚力

二十六日舊金山電、加里福尼亞州總監察官魏白氏等今日宣稱、彼等行將於下星期赴華盛頓促成魏爾區氏排斥菲人提案、魏氏語記者謂、美國現已臻自顧不暇之時期、應於此際設法預爲保護吾美民衆後人之利益云、按此前西部海濱各州、僅以排斥中國及日本爲務、乃排斥非民之潮流、乃獲源於最近加州菲人與美人衝突之風潮、說者謂中國及日本僑民在現在美國之法律制度下、並無作惡爲非之可能、而菲人則因處美國保護之下反難駕馭也、（國民社）

埃代表團抵英 埃人歡迎極衆

二十六日倫敦電、埃及代表團以首相那哈士爲領袖、今晚抵倫敦、英外相漢德森偕外部職員及埃及使署人員到車站歡迎、埃及學生等分乘汽車、揚埃及國旗、上書埃及國民黨標語、招搖過市、交通幾爲之阻、到站後、揮旗歡呼、法外長白里安同車而來、但歡迎法外長者簡直不能上前、警察多人頗費力氣、始將埃及代表團從人叢中護出、埃及代表此來、爲談判英埃間懸案也、（路透社）

電線可廢

二十六日奴亞電、此次馬可尼用無線電以明澳洲雪梨展覽會之電燈、試驗成功、當時雪梨傳來無線電話曰、燈明矣、不勝感謝、馬氏聞之、笑容可掬、對左右曰、此次試驗、可使將來必有一日廢去電線、凡電流均可依其需量之多寡、直接由空中傳至任何方面、（路透社）

南極探險家伊爾遜安葬

二十六日海頓電、南極航空探險家伊爾遜氏之靈櫬、於今日卜葬於其母氏之側、遠近聞人來弔者數百人、有飛機數架飛翔於墓上、表示致敬、（國民社）

白里安進行保障公約

二十七日倫敦電、白里安今晨謁見漢德森、聞曾表示法國意見、以地中海相互保障的公約、最足引令法國及他國縮減海軍云、據某要津聲稱、英美代表團之態度、均未變動、海會目前之工作、爲在純粹商榷性的公約與含有軍事担保的公約間覓取一中庸方式、目下之討論、以商訂公約內的公約爲根據、即一爲純粹關係地中海之公約、由英法意三國簽字、一爲較大而較普遍的公約、五強均能簽字是也、（路透社）

二十六日倫敦電、英相麥唐納明日午後將主席於海會代表之會議、討論最近之發展、此會甚關重要、美國務卿史汀生今日午後在下院復與英相談話頗久、（路透社）

二十七日東京電、內閣本定今日開特會決定日本答復倫敦海會美代表提議之文、但國內政治阻力業已發生、不得不稍有延緩、今日內閣特會因此展期、聞海軍參謀部現極力反對接受美國提議、故日本覆文在本星期內未必能決定、（路透社）

芝城大雪未已 已深十九英吋 有史以來所未有

二十六日芝加哥電、美國西中部近兩日之大雪、爲自有歷史以來所未有、截今日上午、已深至十九英吋、尚下落不止、全境化爲一片銀世界、芝加哥全境之交通、除兩條路線外、槪行隔絕、該兩路線之交通、亦時斷時續、不能有准時通行、當道僱用夫役二萬餘人、打掃積雪、然隨掃隨下、毫無功效、被阻於雪中之汽車、均一半被埋、（國民社）

無錫

黑夜誘殺崗警未遂 凶手捕獲

南門外公安第三分局第一派出所第十崗崗警韋金山、念五日夜間九時許、正在崗位服務、忽來附近肉店小開徐雲章、帶同江北人劉阿四、認明韋警面貌、至十時許、劉阿四又來向韋警報稱南新路工房發生打架情事、請往排解、韋警信以爲眞、急即隨同劉阿四、行至冷落地方、對面又來江北人管成福周玉章李阿四等數人、一擁上前、將韋警拖至大松林內、奪去身畔手槍、撳倒地下、用繩綑縛、繫以巨石、投入河中、韋極力掙扎、解開綁布、始得爬至岸上、返局報告、當夜即由朱分局長派荀賈庭顧烈武兩巡長、前往肇事地點調查、並將徐雲章、劉阿四、管成福、周玉章等數名、一併拘獲解局、經韋警指認、證明劉等均係動手之人、質之徐雲章劉阿四、均不供認、翌日、由朱分局長備文、將一干人證、移解縣公安局庭訊一過、當諭交保、候調查核辦、

兪巷上又被盜刦

揚名鄉東管社山兪巷前、鄉民兪湘舟家、於念五日夜十一時許、突來盜匪六人、手持手槍刀棍等器、打門入內、先將事主兪湘舟等大小一一綑縛、恣意搜刦、歷兩小時、始攜贓逃逸、

懸賞購緝逃犯

縣看守分所新號舍、在押盜犯李成國、張阿七、于阿三、袁阿三、張阿泉、吳錫榮、劉二瞎子等七名、越獄縋城逃逸、已誌本報、事後由縣府派警四出追緝、迄未弋獲、玆經呈報省廳高院、自請處分、並懸賞購緝逃犯、計李成國一名賞格二百元、其餘六名各一百元

文化事業展覽會

蘇州振華女校、擬於四月九日起、開文化事業展覽會七天、以爲設立學校博物院之補充、且俾學生得直觀之益、已印緣起簡章、請求海內收藏大家及博學方聞之士、借與或捐助、俾底於成云、

揚州

屯田加租糾紛近訊

東鄉宜陵一帶屯田最多、田主與佃農因加租纏訟數年、曾經財部省府明令制止、近有邑紳樊演張龍海等提起刑事訴訟、經縣批准、派法警李良李貴庭等下鄉拘傳、有聚詐情事、屯農等一面向縣控訴法警擾害情形、一面呈請省政府及省縣黨部、予以公正之裁判、並散發傳單、縷述眞相、

教育局長辭職未准

教育局長宋襄恭、因辦事棘手、呈教育廳辭職、二十六日陳廳長指令慰留、

少婦自縊

瓜洲鄉民周廣桃之媳趙氏、被周萬明調戲不遂、發生爭執、旋經泰順布店徐小東、逼令周廣桃出洋五十元了事、趙氏聞知、二十五日夜靜懸樑自縊身死、

揚霍路十日內完工

揚霍路肇事後停工已兩星期、經陳縣長召集各段長會議、訂期復工、並剴切曉諭、只懲首凶、餘均免究、二十五日縣長率同建設局總務科長及警察隊長等、出徐凝門渡河、各段工人均已報到、持具工作、此後將由建設局高易何三職員、及自治區長臧六奇、分任指導、全路線十天內可以完成、

南通

海陸軍警在二甲鎭集中
要隘布設電網

東路各區共黨大肆騷擾、刻又進佔三窯等鎭、勢甚猖獗、二十六日淞滬警備司令部姚團一營、由海門開抵餘東、省警察隊李總隊長、率隊赴金沙、海軍司令曾以鼎、率陸戰隊駐餘西、陳縣長督率特務隊商團開往金餘鎭、均在二甲鎭集中、計畫會剿、刻在東路海陸軍警兵力、達四千人以上、金沙三餘各要隘、均已布設電網、嚴防竄入、

如皋

盧家莊被襲即擊潰
三匪首級懸城頭

區公所助理員等被匪慘殺數人

如皋盧港區盧家莊、於二十三日晨三時、忽有股匪二千餘人、攜鎗一百餘枝、土砲多尊、分兩路向該莊襲擊、當由駐防縣警隊第二中隊長陳清勛、派該莊保衛團向西北迎擊、自率縣警十餘人、向西南進剿、一面專人向阜堡撤紓調集大隊協剿、激戰至七時許、匪始不支四散奔逃、時駐防泰興之黃橋古溪等處之省警、聞訊先後趕到追剿、斃匪五十餘名、生擒十一名、奪獲土砲一尊、並將匪首級割下三個、解回縣城懸掛城頭示衆、當剿匪之際、盧莊莊董兼任該區區公所助理員之盧子尊及盧雨軒二人、被匪慘殺、並挖出心肝、據云與盧同遭慘禍者、尚有仲倫仲稚、及吳二胖子等三人、另有盧碩如者則以失踪、聞莊西之莊子頭將家岱盧陸南家堂屋二間、小學校一所、草房五間、共計五家均被焚去、

❖ ❖ ❖ ❖

常州

警察隊拿獲綁匪

魏村警察隊據劉橋鄉鄉民高樹章報告、該鄉小劉橋匪徒高連海、往時窩藏已經伏法著匪萬狗大包老虎四出搶刦、又楊家塘楊姓家被綁八歲小孩、得票價四千數百元、在該匪家分贓、有在押匪徒丁招夫供明在案、近又在紀章家牆壁上、粘貼標語、敲詐大洋二百元、現已交出五十元、下餘一百五十元仍行勒索、該隊率全班長警、將該匪高連海拿獲、於二十六日押解城內大隊部、由隊長陳剛假預審、供認不諱、隨時解送法院訊辦、

盜刦傷人案兩起

㊀第五區湯家墈地方居民是與大家、於二十六日上午一時左右、突有盜匪十餘人、持有電筒手槍、越牆破門入室、直上樓房、先將其妻劉氏、開槍擊斃、與大正在逃避、被盜扭住、亦被毆傷甚重、盜匪擄搶銀洋衣服等物而去、焦溪鎭鎭長仇淮德得悉、特致函區公所、轉呈縣府、派員相驗、㊁第四區三里鄉楊家灣村、農民孔堯根家、於二十四日三更時間、突來盜匪十餘人、越牆而進、先將事主灌水弔打、又將其母毆傷、當被刦去現洋三百餘元、該區安家會公安第四分局、第一分駐所巡官張竹舫得悉、率警前往踏勘、並將盜匪遺下盒砲空壳三個、呈報縣府、請求飭緝、

淮安

圓通寺綁案死傷二人

縣政府據報、二十二日晚、圓通寺東朱玉珍家、被匪二十餘、將弟媳楊氏、子媳杜氏、一併被架而去、朱妻馬氏及子錦之、因呼救被轟受傷、其弟錫珍、並遭匪徒擊斃、縣府已派員勘驗緝究、

西行艷異記

(陳重生)

鑾溝而至土司之所。由土司至居戶、二十四小時內、通常可召集其全部。此種組織、爲軍國主義極完善之行爲、惜無文明思想以改進之耳。土兵作戰、無戰術、戰略之規定、遇敵即擊、人自爲戰、各利地形、進退迅捷、百里山嶺、半日可馳、至十人同列、九人死、餘一人、仍戰不稍怯、非有鑼聲不退也。但是散漫兵力、在前線之高級官、無指揮之可能、能正而不能奇、能猛攻而不能包抄、且易爲敵所包圍、此其弊也。又其作戰也、勝則合羣猛進、敵當之全軍覆沒而後乃已、若敗則隱忽藏匿、敵軍搜索不易、歷次外兵未得利者、以此。

□潘姓家……金菩薩以千計……價值數萬萬

由馬子坪西北行三十里、至王家扁。又二十里即長寧宣撫司所在地也。水草坪土司在其西南、沙壩土司在其西、大定沙壩土司在其西北。大定沙壩土司之境與宣撫司之境連接、作犬牙交錯形、岷江流於右、黑水河流于左。岷江之水、清涼沁脾、爲夏禹王導江所始、源出岷山南麓岡出山及羊膊嶺、南北二源、流至松潘縣北六十里之黃勝關而合、水深僅達五寸、至巴堤受雪裏堆之水、至永鎭受三土之水、至此又受黑水河之水、已深一尺二寸矣。河多鯉魚。余等今日宿土司潘姓家。潘姓爲蒙古族、清乾隆中、受封於此、已及一百五十年、家極富、有數寸高以至七八尺高之金菩薩以千計、爲值數萬萬也。

(71)

四川西區情形

時報版權 不准轉載

□兩腿跑慣……夜偕蠻女跳舞……快樂之極

三十一日、天晴、芝卿疲甚、仍騎行。余等日來兩隻腿已跑慣、白日行且談、晚酣臥竟夜、偶飲或擁蠻女跳舞、其慰快乃無藝。憶初出門一二日、足底且腫、又漸成泡、痛苦異常、及至銅靈山、休息二三日、又以清油拭脚底、泡者漸平、腫者成厚皮、從此乃不覺苦。近來余同芝卿且捨鞋襪效土人纏包足布、着麻窩子草鞋、(滿耳者、)柔軟適意、手持土製杖、(本地木石板柴極堅硬、以火燒其皮、皮脫、木作殷紅色、艷麗無比、余在桃關時、製一曲形杖、同行相效、人各一具矣、)上下健躍、欣樂之極。

□三道溝……隨地金沙……鑛產豐富

北行二十里、至鴉嶺、因多鴉得名。又二十里埡口。又十五里三道溝。沿途煤層豐富、林木森然、水草偏地、極適牧畜。人行道紆曲縈廻、依山形爲路、十步之隔、即前者不見後者、水聲潺潺響澗底、可聞聲不能見水也。又一十里永鎭。又十里壘溪營。有人家二三十戶、屋宇相衡、爲市、簡單日用品尚不缺乏、但昂貴之價、較汶川加三倍、大概米一斤值一千四百五十文、蒸一斤值一千二百二十文、鹽一斤值六百五十文、白布一尺值三百九十文、至五百五十文、牟子一尺值二百四十文、其他稱是。此地之屋有一特點、屋爲樓式、樓下㨂

(72)

高郵

水警隊獲匪多名

駐防三垛水上省公安隊六區二十五隊一分隊陳巡官、近在紅星莊緝獲盜匪吳萬臣、顧如海、安金寶、王仙桃、王長義、王長洪、及窩家王天容一人、係搶刦徐季魁家者、已解送區部法辦、

金山

縣長補行宣誓典禮

本邑縣長錢家驤、自奉省政府任命、已於三月一日接印視事、二十六日補行宣誓典禮、民政廳派松江縣長監誓、到黨部及縣屬各機關代表、

蚌埠

唐姓男孩被匪綁去

二十四日晚十時、第一區署境內車站後太平里第三號居民唐高雲家、來匪徒三名、身着便衣、持盒子砲手槍、將唐之三個月男孩抱去、並在唐身上搜去皮篋一個、內有現洋一元、出門向安樂里逃去、公安局旋據第一署報告、已飭稽查嚴爲密緝矣、

杭州

蔣營開臨海剿匪

保安處長朱世明、以臨海一帶盜匪猖獗、雖已由駐海門保安隊第五團團長竺鳴濤、派兵往剿、然此剿彼逸、一時難以肅清、特命第三團團長顧剛所部第一營、馳往增防、該營長蔣志英奉令後、即率全部前日由省乘車赴滬、再換海輪赴台、該營暫歸竺團長指揮、一說國軍二六九團、不日奉令赴京拱衛、所遺龍泉景寧防務、即由該營負責維持云、

長沙油餅案偵訊終結 黃唐氏犯殺人未遂罪 唐春龍訊無同謀實據 檢察處提起公訴

長沙通訊、前報所記之長沙靑石井油餅案、其殘餘之餅、已經湖南公醫院以種種方法、詳加化驗、確實無毒、惟所化驗之部份、僅其邊緣、其中心是否有毒、則仍不能知、因其化驗之結果爲無毒、遂有人附會其說、謂其女工徐袁氏於食餅後所由發現嘔吐舌麻腹痛等證、盡緣其食餅之先、因感受寒病、曾食多量之辣椒、其辛熱適於是時發作、遂有此種狀態、然則萬聶氏固未食多量之辣椒也、何以亦發現同樣之病象、此則不能自圓其說也、且據醫生周滋育診斷、徐袁氏萬聶氏之病、均係熱毒陷於腸門、瞻胃手脈洪數而緊、舌苔灰色而黃、口唇焦燥、手指紫色、遂治以除熱解毒之方、二人同服一單、先後均告痊可、果爲無毒、何以有此現象、更何以同服一單而能痊可、再證諸湖南公醫院之診斷書、所列該兩氏病狀、大致亦屬相符、則徐袁氏萬聶氏因食餅中有毒之處、因而患病、情節已屬顯然、更證以各方供詞、大婦黃唐氏與其夫妾黃雷氏素不和睦、唐氏會於去年六月底引其胞弟唐春龍入宅同居、與聞家事、因之於八月間而有春龍雷氏發生口角、致煩街鄰排解、勸春龍搬出之事、其爲唐氏因懷恨而出此、更屬顯然、惟黃唐氏於徐袁氏病發之後、聲稱餅子是盜與雷氏吃、誰要袁氏吃云云、是黃唐氏實意在毒殺黃雷氏、而無意毒殺徐袁氏萬聶氏、而徐袁氏萬聶氏之吃食毒餅、並非黃唐氏所能預見、故黃唐氏祇應對黃雷氏負殺人未遂之實、而不負過失殺人之實、長沙地方法院檢察處、既經將各有關係人一再傳案訊問、復經數次偵查、情節均如上述、是黃唐氏毒殺黃雷氏未遂之所爲、實犯刑法第二百八十二條第二項之罪、應依同法第二百九十二條第五十二條第五十七條第三十九條第四十條之處斷、現已宣告偵訊終結、並依照刑事訴訟法第二百五十八條之規定、向長沙地方法院提起公訴、至唐氏之弟唐春龍、則以訊無實據、故未予起訴、惟一般論者、則謂唐氏以龍鍾潦倒之七十五歲老婦、斷不能獨力爲此、而春龍既習酒席業、製餅爲其本行、去年與雷氏口角之時、又曾持刀相向、有此事實、實犯重大嫌疑、檢察處既未[illegible]此油餅之來源究出、即不應使此犯重大嫌疑者逍遙事外云云、

毆警案犯兵 鎗決宣布罪狀

本邑月初曾發生軍警衝突事件、當局爲審愼起見、絕對秘密、其實此次毆警事件、實爲犯兵張國良、(又名杜仁祺)所主使、該犯於前日槍決略情已誌昨報、茲錄宣布罪狀如下、爲布告事、案據杭州市公安局解送刦盜拒捕煽衆毆警擾害公安犯兵張國良化名杜仁祺一名、連同原告傳阿招等請從嚴訊辦等情、經飭科傳集受傷長警人證到案質訊、該張國良係著名地痞、迭在杭浙闖毆敲詐、犯案累累、本年一月間、在國軍第六師招募處充當新兵、緣寓居東坡路之傳阿招、曾爲私娼、該張國良常去索詐、二月二十二夜、張國良帶同警士四人至傳阿招處游玩、因與同居陳素蘭之母、言語衝突、行兇毆打、而傳阿招陳素蘭等、均乘機逃去、素蘭之母亦即避走、迨該警等去後、傳阿招等回家檢查、失少皮旗袍一件、即於次日報告二區警署、請求緝追、嗣第六師長官訪問其事、將張國良責革、乃化名杜仁祺、轉投第十一師招募訓練處補充當兵、懷恨甚深、二十五夜、又帶同警士到傳阿招處聲言皮袍係新昌人偷去的、當洋十五元、現已逃走、遂故意尋釁、將傳阿招拖走、先經陳素蘭電話報告警署、前往即在途次攔下傳阿招、捕獲張國良、帶至東坡路、被兵士多人、強行奪去、並將捕警毆傷、該張國良復糾約士兵、沿途毆警、受傷數人、二十八日下午、又有多數兵士、刺傷崗警、該張國良猶不甘心、仍約兵士預備凶毆、當經暫行特別戒嚴、計不得逞、迨十一師開拔時、經長警至車站指認、張國良化名杜仁祺、將其獲解到案、研訊質證無誤、該張國良竟於省會地方、糾同士兵、一再毆警、受傷多名、尤敢煽惑軍隊、意圖暴動、實屬擾害治安、罪無可逭、應依照海陸空軍刑法暨刑法所規定、處以死刑、並褫奪公權無期、茲於本月二十六日、將該張國良發交杭州市公安局、綁赴清波門外曠地執行槍決、以昭炯戒、合行布告、俾衆周知、特此布告、

取締蔬菜漲價

杭縣縣黨部以近來市上蔬菜食物價飛漲、竟有達到原有市價三份之一者、殊與市民日常生計影響過大、目下蔬菜暴漲、容或有居奇取巧、經該會討論議決、昨已函市政府隨時取締、

二月人口生死率

杭州市二月份全市戶口暨人口生死率、全市戶數爲九萬四千零九十一戶、男念九萬零八百六十一口、女十八萬九千九百八十四口、合計爲四十八萬零八百四十五口、出生數六百二十三口、屍亡數四百九十三口、較一月份全市人數又增一千三百四十三口、出生與死亡均增加不少、

杭平公路後日行通車禮

浙省公路局興築之杭州至平湖一段公路、業已竣工、現該局定本月三十日上午八時、在清泰門外臨時車站舉行通車典禮、昨已由建設廳柬請各界前往觀禮、典禮儀式爲㊀開會、㊁攝影、㊂解結、㊃試車、即出發至海寧午膳、乍浦招待茶點、

紹興

建設借款分派已定

紹興銀行錢莊業代表、在省開會、承認紹縣攤派建設公債借款四十萬元、分四期繳解、每期應繳十萬元、日作銀行錢業、自行在商會開會、分派數目、計中國中央二銀行、每行派七千五百元、錢莊業大同行十九家、每家派三千元、中同行三家、每家派一千五百元、小同行十四家、每家派八百元、尙有怡昌等數家、合派一千九百元、又城外安昌權橋兩錢莊同行、計十三家、每家派八百元、合成十萬元、將由認派各家、匯解中國中央兩銀行、再行彙解至省、作繳解第一期之款云、

嘉善

清遠輪被刦詳誌 城區加緊戒備

善邑航行蘆墟王清記清遠商輪、於二十五日上午十一時行駛至離西塘三里許范涇地方茜涇港口、突來匪船兩艘、匪徒六七人、持械喝令停輪、肆行搜刦、船中乘客數十人、無一幸免、永字莊夥友王昴如、在該輪拖船上、攜有鈔票洋五千元、暨毛葛馬掛一件袋內鈔洋四十餘元、楓涇王光明鈔洋四百七十二元、下甸廟窰戶某鈔洋三百八十元、均被刦去、又西塘分局長曹起麟未婚妻楊寶寶衣飾等、亦被刦去、價值二百餘元、至前傳嘉興中國銀行經理被刦鈔洋五萬元、實係傳聞之誤、一說因塞在艙底、故未被刦、當該輪出事時、駐西塘水警第八隊長陳士龍、適赴嘉興區部會議、無人統率、故聞警後、並未出隊追剿、城區於是夜由各武裝機關輪流通宵武裝巡邏、以資戒備、現下西塘人心惶惶、因匪徒有圖刦西塘之謠、故該鎭防務頗爲吃緊云、

收租人途中被綁

一里涇住民張少美、於二十五日至李澤鎭收租、歸至中途、突遇綁匪二人、出槍將張綁去、跟隨之工人一名、經匪放回、現正設法營救、

兩進香船被匪洗刦

二十七日上午七時、縣北拜符蕩北灘竹小匯附近、有匪船三艘、洗刦東鄉大船往杭州進香者金小圓娛有生二船、損失甚巨、

天台

軍警捕獲綁匪

天邑去冬謠風雖盛、幸軍警防護得力、未生事端、日前北門范某家忽綁去三歲小孩一名、經軍政機關嚴密偵探、於二十夜縣政府派警會同保安隊在北區螺溪周村破獲綁匪巢窟一處、當場獲得王老五周傳鼎二名訊辦、

寧波

前江橋大火傷人 燬屋百餘間 損失十萬餘

鄞南前江橋張保三棉花店、二十五晚八時許、不戒於火、延燒二十餘家之多、至十二時始得救熄、被災者有萬成堂藥店、新恒茂南貨店、南養泰鹹貨店、陳大興雜貨店、生生堂藥店、春生藥房、老元茂點心店、王梅林餅店、畢德豐煙店、洪茂南貨店、天緣寺頭門及關帝殿、石姓小雜貨店、益豐肉店、黃恒康雜貨店、張祥興號、方寶愼雜貨店、徐昔豐肉店、章餘豐雜貨店、王福慶剃頭店、同仁泰洋廣貨號、施來記水菓店、胡阿春家、胡之海家、胡德林家、張阿元家、史阿連家、陳岳慶家等戶、共燬屋百餘間、估計一切損失約値十萬元、火首張保三之四歲子、及胡阿春家之耕牛一頭、慘遭焚斃、

來函

嘉興中國銀行來函

頃閱三月二十六日貴報登載嘉善二十五日下午一時電嘉善小輪被刦嘉興中行經理被刦鈔洋五萬元一節、並無其事、當係傳聞之誤、特此聲明、請登來函欄更正爲荷、此頌撰祺、時報館主筆公鑒、嘉興中國銀行啓、三月二十七日

南京女子中學來函

敬啓者、頃閱本月二十五日貴報京市新聞欄內載有南京女中學生周維英女士自盡一則、查敝校學生並無周維英其人、諒係傳聞之誤、即希迅予更正免滋誤會、至紉公誼、此致時報編輯部、江蘇省立南京女子中學啓、三月二十五日

難爲了小寶寶

何不給他嬰孩自己藥片

寶寶病了發熱便秘不眠多啼嘔吐腹疼時作時止叫他吃藥罷拿起湯匙他就匿首呼號極力撐拒雖然告他吃了就好又可出遊但他那裏肯聽在這個時候如果母親拿一二枚嬰孩自己藥片給他一嘗果然甜津津的沒有一些藥味自然不再撐拒了隨後再給他一些開水吞下藥力一到病就好了這是何等爽快何等便利的事啊

福建興化東沙美會牧師柯羲方君來書云「鄙人常用嬰孩自己藥片療治舍間諸兒發熱不眠舌胎寒熱蛔蟲出牙等症無不靈驗如神且此片味美性和小兒皆喜服之因此免延醫之勞食藥之苦不少矣」

嬰孩自己藥片各藥房均有出售或直向上海江西路六十號韋廉士醫生藥局函購每瓶六角六瓶三元郵費免收

◀上海愛多亞路廣西路角▶

治咳專家 唐拾義 防癆久咳丸

○每瓶一元 世界各埠均有經售○

上海搬場公司

首創第一

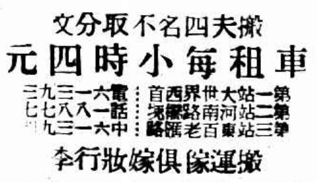

搬夫四名不取分文

車租每小時四元

第一站大世界西首 第二站河南路濟? 第三站東百老匯路 電話一六三一九 一八八七 中央一六三九

搬運傢俱嫁妝行李

成績最[illegible]

保護肺臟 就是愛護生命

保肺漿

肺!司呼吸,排炭氣而吸收養氣,有左右生命之威權!所以肺虛則痰多咳嗆,日久可成癆致命!

保肺漿爲潤肺消痰之劑,功能排除頑痰,宣竅,統治新久咳嗽氣喘等症,助肺部康健,以延長生命爲男女老幼之保肺聖藥,

大瓶一元七角五分 小瓶一元

上海四馬路 太和大藥房發行 各藥房均有售

十九年三月廿八日 第[illegible]十四期

時報 Eastern Times

陳公博鄒魯等赴晉 與閻錫山會見

西門唐家灣匪徒綁孩未成 槍殺一老人

山東選手 天津又一部選手 昨天過滬赴杭州

湖北男女領隊 左而右沈梅君黃督頑(招待)楊文敏賀旭初吳子麟 郎靜山攝

福建集美陳淑卿短跑跳遠

福建集美陳靜蓮短跑跳遠

湖北董啓容 郎靜山攝

湖北葛慕紜 郎靜山攝

湖北廖蔚楨 郎靜山攝

湖北馮發蘭 黃仲長攝

湖北朱成文田徑 黃仲長攝

報到急選手多半去杭 火車少一部昨晚動身

山東選手不停留 十二人昨天轉車赴杭州

山東選手張樹棟(一中)、馬瑜(高中)、徐連彭(一高中)、李因篤(民衆教育館)、宋紹繡(泰安圖書館)、屈寶慶(一師)、韓印山(一中)、馬厚盛(正誼中學)、張芳梅(一師)、陶永莊(一師)張素慧(一女中)、朱天眞(一女師)、共十二人、由指導員張魯三倚樹梅两君率領、昨晨七時、與華中湖北隊由寧抵滬、旋調搭九時快車赴杭、

山東本屆預選成績

▲男子部

▲一百米 于文源(齊魯大學) 一二秒
▲二百米 韓印山(第一中學) 二五秒
▲四百米 馬瑜(高級中學) 一分三〇秒
▲八百米 張樹棟(第一中學) 二分二五秒
▲千五百米 陶永莊(第一師範) 四分五八秒八
▲一萬米 馬厚盛(正誼中學) 四〇分〇二秒
▲高欄 徐連彭(高級中學) 二〇・二秒
▲低欄 徐子昭(共和醫院) 三〇秒
▲跳高 張芳梅(第一師範) 一・五八米
▲跳遠 徐子昭(共和醫院) 五・九〇米
▲撐竿跳 徐世平(新新商行) 二・五四米
▲三級跳遠 屈寶慶(第一師範) 一二・二九米
▲鐵球 章子元(泰安站票房) 一二・四一米
▲鐵餅 井慶木(前三師範) 二七・八〇・二米
▲標槍 宋紹繡(泰安圖書館) 四一・一七米

▲女子部

▲五十米 張素慧(女子中學) 八・二秒
百米 張素慧(女子中學) 一五・一七秒
▲跳高 朱天眞(第一女師) 一・〇六米
跳遠 李志傑(女子中學) 三・二六米
擲鐵球 胡庭英(第一女師) 六・二七米
擲壘球 王玉蘭(第一女師) 二五・〇三米

以上有▲者十一人爲此次到杭參加之代表、李因篤不在其內、

湖北選手過滬赴杭 國術隊十人參加

湖北省國術隊與其他選手昨日過滬、同車赴杭、爲李繼生・常占魁・吳亞東・袁國幹・曾紫斌・魏連船・常振鵬・薛斌・鄧寶元・黃瑞廷・十人、指導沈梅君、

天津選手又一部 男女共四十五人

昨日由通州輪到滬之天津選手連男幹事嚴仁穎女領導余淑琴、計男女共四十五人、名單如下、

▲男運動員

田種玉(足球)、楊春泰(田徑)、王佩華(足球)、栗銘宗(足球)、陳成新(對球)、范士奎(足球田徑)周維番(網球)、馬榮(跳高)張錫祜、

▲女子排球

畢海芬、高玉芳、劉元珍、朱嬰訓、邢繼瑄、陳芝蘭、嚴劒影、張希先、劉俊元、(隊長)高佩榮、劉文貞、王恂、楊自佼、張淑儀、馬炳文、李韞子、(幹事)嚴仁穎、

▲女子籃球

劉文貞、劉俊元、畢誨芬、高佩榮、顧麗珍、李淑敏、穆祥淑、夏圓明、孫家榮、趙竹韻、沈希詠、

▲女子田徑

詹宗會、(隊長)李韞子、王志中、許邦愛、劉偉珍、李淑敏、黃蘊秀、

天津選手先後赴杭

天津籃球選手、已於昨日搭早快車赴杭、天津市男女選手四十五人、乘通州輪於昨午抵申、由余淑琴董守義章輯五三君領隊、搭昨夜快車赴杭、

遼津鄂選手到杭州

盤留滬濱之遼寧選手隊、男女五十五人、女子三十一人、及天津選手隊、男子九十七人、女子二十九人、業於昨(二十七)日乘由滬開杭之第四次快車抵杭、由該會派招待股、前往城站迎迓、導至該會籌備處宿舍休息、

廣東選手今天離滬

廣東選手八十餘人定今日搭二等早快車赴杭、由黃警頑黃伯惠與上海招待處照料送行、

安徽選手中途就擱 江西湖南選手昨晚離寧

安徽選手乘同華輪來滬、但至昨晚尚未入口、該隊由李少陵孫銘修二君領隊、於今晨乘快車赴杭、計男選手五十五人、女選手三十五人、領隊十二人、領導六人、職員五人、江西湖南二省二百餘乘昨晚南京夜快車來滬、今晨轉九時快車赴杭

南京選手今晚赴杭 市黨部派員護送前往

京市參加運動員八十七人、內計女二十四人、男六十三人、今日上午八點五十五分乘早車到滬、廿九日轉杭州、京市教育局派王健吾張民權、京市黨部推委員黃仲翔等護送前往、市黨部贈各運動員運動服各一套、男服爲黃綫背心海倉籃布短袴、女服爲黃色綢衣、胸前畫大「京」字、背畫「中國國民黨南京特別市黨部贈」等字樣、

福建選手今早赴杭

福建選手四十餘人、由鍾叔陽率領、於前日到滬、定今晨搭九時快車赴杭、

福建選手之實力 田徑籃球以集美爲基本

李途生(男)……陳淑卿(女)成績最佳

福建選手、由厦門集美學校莊文卿指導員等帶領到滬、已誌昨報、田徑賽與籃球、以集美爲基本隊、女運動集美到陳淑卿・陳靜蓮・福高・陳梅芬・劉廣琳・福職・王秀榮・以陳淑卿女士成績最佳、曾於去年以廿八分得全閩女界總優勝、男選手十人、集美八人、航空一人、國專一人、集美以李途生最傑出、百米成績十一秒五分之二、四百米五十五秒五分之三、二百米跳遠亦不弱、廖宗維長途競跑、陳吉來林紹洲低欄高欄、高欄十七秒五分之一、低欄二十七秒五分之一、周天民短距離賽跑雖久病初愈、亦有十一秒五分之四、不愧爲全閩個人中優勝、許成樑四百米與八百米、二分十六秒、滋場振臂奮鬭、亦能與全國健兒角逐云、

福建排球隊素負盛名、此次隊員之組織、以私立福建學院爲最多、餘者省立高中及各校之健將亦不少、但學院隊在閩省戰、每得冠軍、前年全閩第三次運動會奪取錦標者、亦該院也、蓋隊中分子出席全國運動會數次者有之、聞此次被選隊員尚有一二稱爲最善劈擊之術者、惜爲川務某機關、不能前來、實爲憾事、

神戶籃球隊來上海 明天轉杭參加全國會

留日神戶中華籃球隊、於月之二十四日搭俄國皇后輪船今日到滬、計隊長容洽垣、(左衛)許承浩、(中鋒)雷惠明、何金本、李賀勳、(前鋒)許聲桐、許承良、(右衛)七人、

福建趙又翔萬米 邵翼之

福建航空學校劉領賜五項運動

福建集美李途生短跑跳遠

湖北指導張信孚 張有德

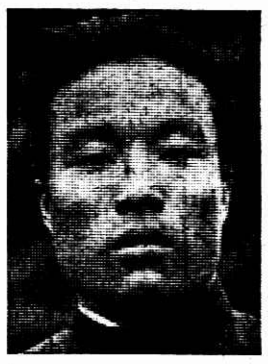
湖北殷德現百米二百米 張有德

湖北曹家進萬米打破華中紀錄 張有德

南京路 麗華公司 四週紀念 大減價 廿五天

國民政府註冊 上海麗華有限公司開第五屆股東年會通告

本公司訂於民國十九年四月十五日(星期二)下午二時在南京路本公司四樓開第五屆全體股東常年會報告上年營業狀況並選舉本年董事監察等事宜除另函奉達外用特登報通告凡我股東屆時務請駕臨指示一切幸勿吝玉爲盼凡在股東會一月內停止股票過戶 上海麗華有限公司謹啓

優待全國健兒 領帶・襯衫・西服・一切西裝附屬品 憑校徽一律九折 南京路貴州路口 孔雀領帶公司啓

香港皮鞋公司 彈簧皮鞋之鼻祖 價好・經濟・適意・美觀・ 北四川路武昌路口 電話四二四八九

克利西佛 治咳聖藥 拜耳大藥廠 化痰止咳 功力快 味道好 價錢巧 人人可服

福建集美吳俊傑跳高百米

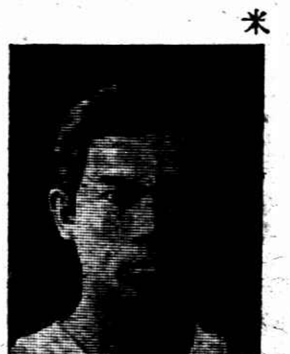
福建集美陳易經十項運動

福建集美陳吉來低欄二百米

福建許成檾四百米八百米　邵翼之攝

福建三民中學馬金華跳高籃球　邵翼之攝

福建指導莊文潮

湖北女子籃球隊　左而右（前）熊家驄胡文寬杜贊元董啓容（後）劉賈芥馬淡[illegible]　郎靜山黃仲長

湖北女田徑隊　左而右（前）馮發蘭董啓容朱成文（後）馮浩然廖蔚楨葛慕紜　郎靜山黃仲長

湖北國術團　張有德攝

運動場中的學生們！
影戲院裏的觀衆們！
游戲場內的男女們！

君臨公衆地須備防疫糖

公共場所游人雜沓、身入其間、往往游興未已、即勞興俱甚者、且予時症傳染以絕好機會、故凡臨場之先、人人宜備美味防疫糖、口含一片、不但助長精神、生津止渴、並可撲滅由口腔侵入之一切細菌、預防時症之傳染也　美味防疫糖　每瓶大洋二角
上海大華菓房總發行　各大藥房均有代售

上海代表後日出發
今日分發服裝

上海特別市選手、準定三十日上午八時半前在北車站票房前等候、無論職員運動員行李日用品、都需自備、愈簡單者愈好、教練幹事各須備一圖章、因會中規定任何一種報告、須親自簽名蓋章、本市選手代表所用服裝、今日可完全發出、足球衣女排球籃球衣在民立女中陳昺德處、男女網球衣在天天公司張子震處、田徑賽服裝臨時分發、棒球衣在體育協進會周家騏處、今日下午二時後在上列各地點可分頭領取、

上海男子排球隊定於今天下午三時在江灣復旦大學作最後之練習、各球員均須依時出場、（天雨不改）同時報告一切出發手續、

上海選手之女子田徑賽於今日下午三時三十分在天文台路中華田徑場練習、對于起跑之姿勢、終點之衝刺、均下嚴格的訓練、而於交換跑尤須實地試驗、故張璧如、劉靜芳、薛奇定、關顏儀四小姐均須按時到場、其隊員姓名如下、張璧如・劉靜芳・薛奇定・關顏儀・陳新元・宗屺懷・王韞白・高君珠・楊秀英・龍競雄・蕭傑英・莊淑玉・樊瑞梅、

上海男女網球選手隊、定今日下午四時半在中華網球場練習、各選手到時都要出場、

全國運動大會
裝置公共傳話機
報告消息全會場均可聞見
添設強聲器　廣播傳達全國

全國運動大會籌備處、此次在會場內設置公共傳話機、爲大會最有價值之設備、查該項傳話機、係前西湖博覽會所置備者、價值萬元、該機發聲宏亮、週圍十里、均可聆悉、玆該會特將是機移裝會場司令台、將來爲演講報告等、槪可借重該機、比較人力、收效爲大、現悉已由省政府無線電廣播電台特派工程師趙陳風君、前往督工裝置、業已完竣、昨曾一度試驗、結果頗佳、並另添五十瓦特強聲器一隻、以便吸收大會全場消息、將由廣播電台發出無線電、即可傳達全國云、

全國大會注重警衛

全國運動大會糾察委員會、爲布置場內外糾察事宜、召開第一次委員會議、略情已誌昨報、玆將關於糾察事宜、及場內外分配情形、續誌如次、

聘薦糾察　除議決由大會正副籌備主任、聘請各軍警長官爲糾察外、其餘糾察員由糾察委員會名義函聘之、並以此次在會場內外服務之軍警長官及童子軍教練員爲宜、在保安隊第三團內由周委員推薦十員、省警察特務隊、由高委員推薦十員、車騎巡隊、由杳委員推薦十員、第二區署由沈委員推薦十六員、公安局、由吳委員推薦十員、並由俞委員推薦四員、童子軍推薦六員、

規定服裝　糾察軍警之服裝器械、規定保安隊第三團士兵、均着灰軍衣、帶木壳槍、省警時務隊及車騎巡隊士兵、均着黃色軍衣、帶木壳槍、騎巡及軍隊警稽查處士兵、均着黃色軍衣、帶馬槍、二區署巡警、着黃色軍衣、帶警棍、

佈置崗位　大會場內外之軍警、暫分爲六隊、以周委員之保安第三團特務隊、定爲第一隊、高委員之省警察特務隊第二大隊、定爲第二隊、杳委員之車騎巡隊、定爲第三隊、吳委員之軍警稽查隊、定爲第四隊、童子軍爲第五隊、沈委員之二區巡警、定爲交通隊、各進出口及各場內之軍警、應分段支配、由常務委員、先行計劃、再交下次糾察委員會審查、

其他瑣訊　㈠津貼飯費、除糾察委員糾察員之午飯、於四月一日起、由大會供給、其餘一律不備、但軍警等、須由大會每天發給飯費大洋二角、㈡取締軍警、由大會函請省政府、通令本市內各軍警機關、凡無票軍警官兵等一律不許進會場、㈢指揮汽車、大會如指揮大會前馬路之汽車往來便利起見、由事務股與幹事請公路局、派員會同糾察辦理、㈣先期布置、定於本月三十一日下午、調集各軍警、及童子軍、到場布置、以免臨時倉促、關於童子軍布置、歸顧委員完全辦理、並於是日全體攝影、來會演習、

遠東會之籌備
到日本　膳宿定安
華僑歡迎國內選手

第九屆遠東大會、爲期日近、我國方面、亦由中華全國體育協進會會長王正廷總幹事郝伯陽諸君從事準備、經濟以八萬元爲標準、內中一萬在日本華僑方面設法募捐、現已電託鮑振青君等、至於選手之挑選、田徑一項、吾國選手向居人後、惟東北方面產生許多優秀選手、其成績與日非所差無幾、故前途頗呈樂觀、至於棒球一項、亦由美洲華僑參加、故各種競技、我國前途大有希望也、

中國選手連職員一百八十名、決定於五月十五日由上海搭郵船太洋丸首途、約於五月廿日可抵橫濱、回國在六月二日、由橫濱搭新客船龍田丸、兩船均爲郵船公司之大客船、客室壯麗、且有濶大之甲板及游泳池、可供選手在船中練習之用、

中國選手抵東京後、寓神田區美土代町之日本青年會館、宿室全部西式、可宿二百餘人、屆時特聘南北廚子各二名、爲選手預備飲食、至於中國選手東渡招待問題、及往返船車費之交涉、已由協進會特請駐日記者兼著名運動家鮑振青氏代辦一切、故我國選手東渡後、一切由鮑氏主持、可令選手滿足也、此間日人對於中國選手之來日、表示萬分歡迎、

蘇省童子軍大露營
各縣童子軍團準備參加
紛紛向籌委會請求登記

中國童子軍教育之發達、首推我蘇省、故此次全國舉行第一次總檢閱、蘇省即組織籌委會以辦理準備參加事宜、並預先定於四月十二十三十四三日在省會舉行大露營、各縣童子軍鑒於欲得參加總檢閱資格、必先履行登記、故童子軍團及服務員童子軍紛紛請求登記、聞該會前已頒發各種登記表格、數達三萬餘張、尙不敷用、特於日昨向鎭江印書局再訂印各種表格、

上海通商杯
乒乓比賽下週秩序

日期	隊名	地點	裁判員
三月卅一八時	已已…郵務	儉德會	李傳書
四月一日八時	嶺南…華一	二路同人會	陸鼎昌
二日八時	愛惠…金星	儉德會	陸修律
三日八時	商務…愛惠	二路同人會	駱洪勝
四日八時	青聯…儉德	儉德會	周維新
五日七時	二路…復旦	二路同人會	周建文
七日八時	郵務…華一	儉德會	阮耀輝
八日八時	商務…金星	二路同人會	鄒懿心
九日八時	交大…嶺南	儉德會	鄧國富
十日七時	復旦…華一	二路同人會	陸鼎昌
十一日八時	已已…儉德	儉德會	葉全根
十二日八時	二路…交大	二路同人會	楊錫卿

▲附上週成績
愛惠勝嶺南　八對三更正上次七對四敗之誤
愛惠勝兩路　九對二
儉德勝商務　七對四
華一勝商務　九對二
青聯勝嶺南　九對二
儉德勝交大　六對五
金星勝嶺南　七對四

大會花絮

▲上海助大會　▲經費二千元
全國運動大會籌備處曾以經費預算浩大、電請各省市政府資助、聞本埠市府亦籌集三千元、已於日前如數匯往、

▲廣東籃球隊　▲小試得甜頭
廣東籃球隊、昨晚九時約美艦麥令斯作練習賽於中華籃球房、前往戰者頗衆、麥令以乙組軍出戰、實力未見雄厚、廣東活潑可取、惟聯絡欠佳、得球後恒單獨進取、團結之力甚薄、擲籃亦極平常、故麥令以五人聯防法制之甚易、上半時各得十九分、下半時廣東漸見起色、分數亦激增、結果廣東以五十對三十四獲勝、裁判員徐振東、

▲會長不能到　▲史維煥代表
全國運動會已定四月一日在杭開幕、該會正副會長戴傳賢何應欽均因事不克前往、特派中央訓練部秘書史維煥代表參加、聞史氏定今日離京赴杭、

▲閩省派黃琬　▲携獎品赴會
福建省府特派前福建教育廳長黃琬氏、前往參觀、並匯款二千五百元、以五百製備獎品、以二千元捐助會費、聞黃氏業已到滬、住別克登飯店、定於日內赴杭、

▲東北籃球隊　▲約上海比賽
東北隊實力雄盛、人材出衆、在北方聲譽遠振、此次爲全國奪標練習起見、特約上海縣籃球隊作友誼比賽、（上海縣爲全黑・民立・三三合組會參加蘇省比賽人材亦不弱）裁判員李飛雲、時間下午八時、在中華籃球房、上海縣隊王譜笙・吳慶遠・蘇祖歆・龔振翼・（隊長）倪士明・趙慶祥・陸大振・王文彬・陳維德・趙玉峰・關德恩・范福泉、以上球員、均請準時到場

今晚籃球
只有二場比賽

鷹隊對梟爾　改期
復隊對晨隊　改期
七中對鬱光　六時　陳富章
復東對新陽　七時　劉耀崟

廣東女乒乓
將作友誼賽

上海廣東女子乒乓隊、自四與三之比賽勝青聯女子組後、久未與外界交鋒、茲擬於全滬女子乒乓個人錦標賽後、與素負盛名之務本兩江中國女體專等作一度友誼比賽、

華童校友會
廿九日年會

克能海路華童公學校友會、二十九日下午五句半鐘在靜安寺路跑馬廳對過靜安大廈八樓餐廳舉行第十屆常年大會、除報告會務外、並改選下屆職員、七時聚餐、敦請卜舫濟林康侯余日章康普諸君演說、

耕牛比賽
縣農民教育館發起

上海縣農民教育館、定於四月十日在顓橋舉行耕牛比賽、業已組織委員會籌備進行、凡屬耕牛、均得加入、

群治大學
教部令停辦

南京二十七日電、教育部因滬羣治大學內容腐敗、令其限期停辦、

福建集美林紹周高低欄鐵餅鐵槍

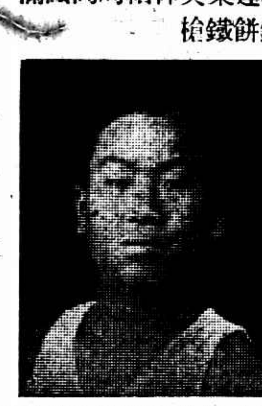
福建集美廖宗維千五百米一萬米

福建集美周天民

福建三民中學李貴漁籃球　邵翼之攝

福建三民中學李貴樵籃球　邵翼之攝

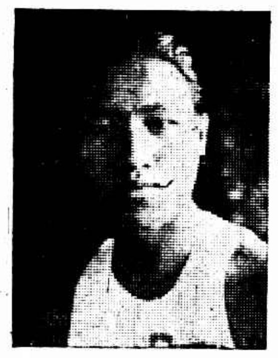
福建三民中學林金大籃球　邵翼之攝

湖北女子排球隊　左而右（前）劉正穎張興怡方常寧吳國秀胡文寬林賢之吳子麟廖蔚楨（後）石蓮馨畢敬怡袁韞玉黃寶文慕淡雲李德芬劉賢穎　郎靜山黃仲長攝

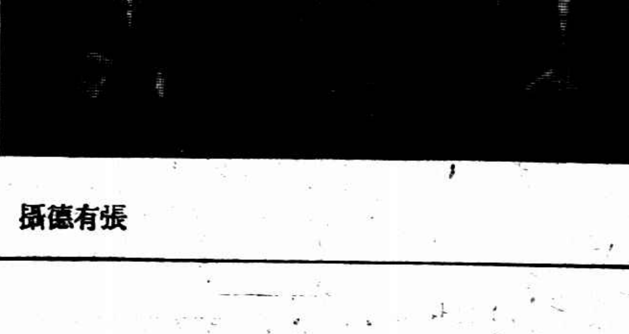
山東選手昨日到申　張有德攝

本報同人歡迎華中選手抵滬轉杭　張有德攝

湖北網球選手　張有德攝

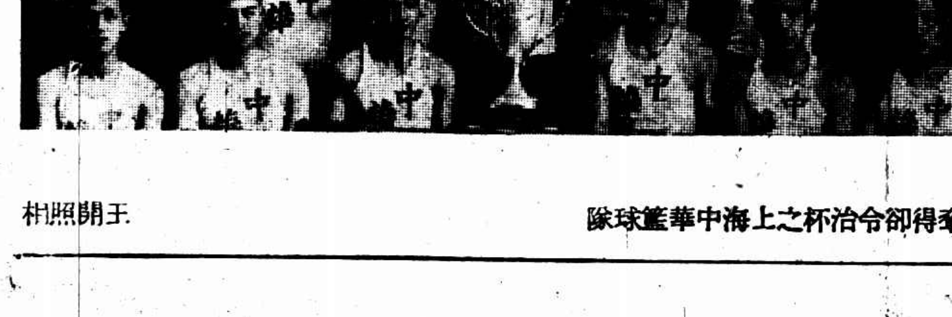
奪得郤令治杯之上海中華籃球隊　王開照相

殉情未果　駱慧珠　險境已脫離

病榻上悽然說往事
不幸爲女子更不幸而墮落平康！

終身不復嫁人　以報知己於泉下

□郭金華失業後投機失敗…終於自殺

東亞旅館中一幕悲劇、已兩誌本報、玆悉死者郭金華、別字文耀、父早喪、得其母李氏撫養成人、曾在上海萃英學校、老何學校、招商局公學等處讀書、嗣入商界、任職於大英銀行及順興洋行、性豪俠、熱心公益、投入保衛團服務、有結拜弟兄(陳)勝材、周汝成、崔天舫等七人、髮妻姓關、名桂芳、爲粵商關紫明之女、受過教育、頗知婦道、郭自識粵妓駱慧珠後、即與關氏脫離、詎結局如是、誠出人意料、郭之屍身已於昨日收殮、至於在廣仁醫院醫治中之駱慧珠、經醫生施救、已脫危險、脈搏已復常度、惟小有寒熱、本報記者昨晚至二號病房探視、見慧珠臥於雪白之被中、露其頭與手、傍坐一廣東老媽、相對十分悽慘、向慧珠叩詢一切、所答聲細不能辨、蓋喉間胸際、尚隱隱作痛、經老媽飲以少許之溫水、駱始疏疏落落操上海話對記者云、「儂不幸而爲女子、更不幸而墮落倡門、母張氏、亦一可憐婦、曩者與阿父駱鴻基脫離後、儂遂跟阿母走、飄飄泊泊、住於仁智里二〇九號、因經濟困難、乃作賣笑生涯、是年儂方十四歲、不懂世情、而阿母及諸人竟懸小金陵花牌、强儂應徵、常被一般狎客所窘、哭笑不得、旋遇郭金華、一見傾心、是時郭服務於順興洋行、與儂時常往來、去年七八月、郭與髮妻關氏脫離、欲娶儂同居、阿母索聘金二千元、致無結果、旋郭被洋行辭歇、乃往交易所做標金營業、命運不佳、常常失敗、本月二十二日夜七八時、郭在月宮飯店二十三號房間、與儂會面後、情形大異從前、郭曾對儂云、做生意無資本、娶你又無聘金、奈何、不若一死耳、翌晨、即調至東亞旅館、同赴三馬路某藥房、買到來沙耳藥水一瓶、傍晚時、步歸東亞、緊閉房門、郭無語、儂亦無語、立刻將來沙耳藥水瓶打開、互相搶喝、旋頭即暈痛、四肢無力、昏昏迷迷倒下、以後情形完全不知、」記者詢以何故兩人必欲服毒同盡、駱即以手加額、遽掉其首、雙眉緊蹙、久久不語、旋忽喉間作痛、老媽復給以水、約三分鐘後、續其語云、「……儂現在已知郭死、如有千刀刺心、疼痛難忍、若僥倖而出醫院、則永不嫁人、亦不爲妓、願作紗廠小工繅絲阿姐、終儂可憐之身、報知己於泉下、儂亦知書識字、曾在本埠橫浜橋大德里對弄守眞女校、讀書四年、當時女同學甚多、早夕敘首、快快樂樂、不知有今日之痛苦……」方語至此、喉間又作痛、記者不願再問、慰藉數語而出、（下刊二影、一係郭之遺影、一係駱慧珠最近肖像、）

唐家灣
一老人洞胸而死
□東升里中六匪

綁孩殺人
…任如啓孫兒脫險…
…張汝同喊捕命喪…

阜寧人任如啓、六十八歲、在西門唐家灣小菜場南東升里開設黃包車公司、富有積蓄、祗有一孫年四歲、前晚八時後、突來綁匪六人、一人把風、餘者一擁而入、盜等均操江北口音、各出手槍恐嚇、即將該孩抱住奪門而出、適被對門之張汝同（六十一歲亦係阜寧人賣鹹蛋爲生）瞥見、即向弄外奔走、口呼强盜、乃爲把風之盜所見、遂向之開槍轟擊、彈中張之後背、由前心穿出、洞胸倒地而死、二區警署聞警、立派大隊巡警趕來、而匪等見肇命案後、弄外警笛聲充耳、知事不佳、遂捨棄肉票四散逃逸、嗣由警察四圍兜拏、僅獲一匪、抄出盒子砲一支、即經押解到署、訊得名殷霞春、年廿七歲、江北人、遂命收押候再訊核、至張屍身、昨經法院派官驗明、即令屍屬收殮、

鎗殺之男屍
東有恒路暗弄中發現

提籃橋東有恒路公平路東首善德里隔壁有一弄素無名稱、一端通舟山路、一端通東有恒路、弄頗長、而居戶極鮮、黑夜時並無路燈、故行人稀少、昨晚九時許、該弄中段忽發現鎗傷無名男屍一具、外衣象皮雨衣、內衣黑色貢呢夾袍子、華絲葛夾襖褲、足穿象皮套鞋、頭戴西帽、年約卅左右、由一路人瞥見、報告附近匯山捕房之値差印捕、前往查察、察得受有槍傷四處、頭部腹部各二、橫臥血污中、當即回報捕房、立派中西探員前往調查一過、將屍車送驗屍所、候今晨法院檢驗、

郭金華遺影

香港飯店中破獲
─周家橋洪北刦案
先後拘獲六人

滬西周家橋洪北陳家渡宋家灘農民宋高氏家、本月二十日夜十一時、突來盜匪八九人、被刦金飾現洋衣服、共計損失約有千餘元之多、玆將被刦情形及破獲經過詳細分錄於下、

□搶刦　宋高氏生有一子、新娶媳婦僅旬餘、是晚突來盜匪八九、越竹籬而入、撬開窗戶、紛紛躍進、各執手槍恫嚇、搜刦約歷两小時許、將金飾衣服等打成四大包裹、攜贜而逸、翌日由氏檢查後、開單投往六區警署報告、計被刦金鐲一只、金戒一只、金鈕扣四粒、金絲耳圈二付、金鍊一根、鐘一只、大鏡一面、洋傘四頂、大英呢帽二只、女皮衣二件、女皮統一件、老布七疋、單夾男女衣服一百餘件、皮鞋一雙、現洋十八元、共約値洋一千餘元、

□破獲　該區偵緝隊奉令後、即着手偵緝、旋於二十二日從周家橋一老虎灶中偵悉一盜名朱俊、匿於愛多亞路香港飯店內毛大姐房內、立即前往、在三百十六號房間內將朱拘獲、經朱供稱、當時同行搶刦者、共有七人、逐一說明姓名及住址後、當由探前往各處、續獲盜匪高漢卿王金寶顧益珍姜海靑四名、嫌疑犯錢招福一名、一併拘回六區、

□供詞　盜首朱俊供、通州人、住周家橋老虎灶內、是夜我與王金寶等至宋公灘搶劫、將贜物當後、我用洋十元、今年二月間、曾糾黨十三人、在大西路搶劫一次、我分得三元五角、又去年十二月二十七日、我同王金寶孫兆泉顧益珍等、在中山路沈家宅李阿弟家、搶得三百十元、每人分得四十元、王金寶供、海門人、住陳家渡八十三號、作木匠、是夜由朱俊叫我去幫忙、同行搶劫、分得洋六元、朱搶得衣服四大包、當時即寄於振泰廠西毛大姐處、本年二月中、朱曾約我至大西路搶劫、去年十二月廿七中山路搶劫、我亦在內、當時由孫兆泉用鐵元包裹、裝作手槍是實、顧益珍供略同、姜海靑供、無錫人、住浜北振泰廠南草棚內、是晚搶劫宋家灘、我亦在內、分得六元、高漢卿供、住朱家灘、作銅匠、餘供畧同、又據嫌疑犯錢招福供、海門人、住陳家渡、做木工、餘詞支吾、以上諸人昨已備文解究、

明華商業儲蓄銀行
一元以上便可存入
定期存款未到期商得同意可以提取
宗旨　服務社會　提倡儲蓄
地址　北京路河南路口

上海謙益錢莊廣告
本莊專營各國金銀貨幣國外匯票續發二五續發捲烟捐遺裁兵善後十七年金融市政各種公債收售中交漢口中華懋業停兌鈔票紀念古幣各省幣票如蒙賜顧格外克己　地址四川路英大馬路口北首　營業室電話一二〇九六號　一三〇七四號

三星牌
香水精
能留香兩星期
上海中國化學工業社出品
總公司　河南路四四〇號
第二發行所　廣東路六八號

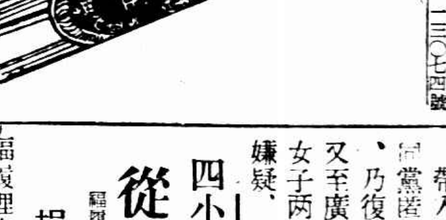

積餘公司撤換經理
李國杰被控抗不移交
▲訴訟主體問題論無多辯之必要
▲公司係招商局附屬機關之證明
被告律師對委任令表示疑惑
鄙視趙鐵橋人品

招商局財產　大部在積餘公司經理李國杰掌握、李又任該局股東會之董事長、勢力不亞於總辦趙鐵橋、趙氏兼充整理專員後、已與李在臨時法院以刑事互相控告、尙未訊結、玆趙復以李任積餘經理一職、係本人所委任、遂將其撤差、另委該公司副經理符矩存坐升、遞遺副經理一缺、則委職員李某繼之、詎發表之後、李國杰並不遵令交卸、致符迄難就事、符乃訴諸法律、延律師向臨時法院控李抗不移交、昨日午後二時、由馮世德推事特開第十法庭傳審、兩造當事人皆不到案、各由律師代理出庭、因被告律師李次山謂原告符矩存曾對人表示、實

無控告之意　遂引起訴訟主體問題、原告律師秦聯奎與之辯論、馮推事以關於此點、應由原告到案證明、現無多辯之必要、並命原告律師將本案起訴事實等等陳述、秦律師即起稱、本案係現經理與前經理之爭執、現經理符矩存爲代行專員職權之招商局總辦趙鐵橋所委任、至於積餘公司之名、係民國三年始發現、因其時有將該局財產抵借外債之舉、故始成立積餘公司、俾圖補救、觀於積餘股票上所蓋之戳記、即可明瞭該公司與招商局之關係、而公司內辦事職員、亦悉爲招商局職員兼任、迨至民國十六年、國民政府鑒於招商局

被政蠹奸商　所把持、局務腐敗、乃特派委員張人傑等整理、於是監督辦公處相繼成立、嗣又成立總管理處、其時該局前董事已被査辦、王監督遂委李國杰代行董事會職權、又委其充積餘公司經理、趙總辦亦加委之、隨將趙委李充積餘經理之委任狀存根呈案、委任日期則係十七年三月十三日、被告律師李次山當即起立聲明、被告絕對否認被委代行董事會職權、及經理兩事、秦律師續稱、此外復有兩種規則、均可證明積餘公司乃招商局之附屬機關、規則爲十七年所訂、一係招商局暫行規則、該規則第十四條第八項與第一條第三項之但書內有

明白之規定　一係積餘公司規則、該規則第二條云、公司設經理副經理各一、由總管理處委派、受監督及管理處節制云云、此項規則、且係被告手訂、呈請總管理處轉呈監督備案者、被告律師聞其陳述至此、又起立聲明該項規則係趙所訂、如以爲被告手訂、應提出證據證明、原告律師仍續稱、被告既係招商局總辦所委充之經理、業經證明、則總辦當然有權撤差、所謂趙孟之所貴趙孟能賤之也、中央既命干部長監督整理、趙代行專員職權、趙當遵令接收、不料被告竟云無論如何、不肯交卸、或通電或登報、冀藉文字而博同情、今復遞其手訂規則及已接受之委任狀、亦槪予否認、但原告尙有證據、可以證明積餘實係招商局之附屬機關、該證據即被告請求市政府爲積餘

註册之呈文　是文中明言積餘公司之章程不能離招商局之章程而獨立、故該項章程實爲招商局之補充章程、倘積餘欲獨立訂章、須招商局全體股東議決、由此自可知積餘乃招商局之副業也、被告律師言曰、原告及趙鐵橋皆非招商局或積餘之股東、彼等之行爲、無異攘奪商民產業、其如國家體面何、言時露憤懣之狀、原告律師即稱、原告奉趙委派、趙之代行整理專員職權、爲中央所畀、處黨治之下者、凡屬黨國法令、當然應受拘束、李國杰雖有特殊身份、然對黨國尙能服從、趙鐵橋非以其私人名義撤換職員、但依職權、實可更換、現祗須研究公司是否爲招商局附屬品、如確隸屬招商局、則不能謂之攘奪、査招商局對外舉債、將產業抵押、並不用公司名義、而其財產銀錢復經章程訂定、須交總管理處、政府委張人傑等整理時、被告會在會議發表意見、亦言公司係招商局副業、並主張以

副業救主業　被告之律師聞語、即起辯稱、其時被告因淸理委員會各委員均甚公正廉潔、故有此主張、若趙鐵橋者、人品卑劣、政府亦斥其措置乖方、倘政府而換他人、被告尙有商權之意、原告之律師續稱、政府管理該局、原欲加以整理、倘使局與公司分離、則局方益形危殆、緣優越之地產、均在公司掌握、若任被告指不移交、則從何整理、倘照被告之主張、勢必發生不可思議之結果、蓋局方股票價格已跌、如依被告主張、局方破產任其破產、而公司亦變爲富有、惟其股票局與公司不能相離、前已聲明、亦必變至一半有用一半無用、趙受國府之命、不得不委員將公司接收、俾與招商局一併整理、以期毋負國府委任之意、李既奉委經理於前、自可撤差於後、云云、被告之律師遂請延期、因答辯時間甚久、非今日所能及、庭上准其所請、諭候訂期傳雙方到案再訊、並將原告所提各種書類證據發還、原告律師收執、着令編號下次呈核、被告之律師對該委李充積餘經理之委任狀存根、仍極疑惑、向對方索閱、原告律師檢交閱後、詎其復欲審視、並請庭上將證據存案或簽字作標記、馮推事妥發計於證上始已、

成都路盜刦
當場擒獲

昨日下午一時許、有盜匪四名、侵入成都路七百〇五號吳錢氏家、二盜出槍恐嚇、當被將價値頗鉅之衣飾銀洋分置身畔、復攜衣箱兩只圖逸、但已被捕所悉、當場將手攜提箱之盜拘獲、帶入捕、詰得尙有同黨蹤跡東新橋某旅館、乃復馳往拘獲二名、又至廣東路湖北路拘獲女子兩口、但二女詢無嫌疑、旋即釋放、

四小時之久
從容搜刦
福履理路鄭則安家
損失三千餘

福履理路五百五十號向營牙刷業之鄭則安家、前晚七點時、突來盜匪五人、四盜各執槍械、將鄭之家眷傭婦等一併驅逐至後房禁閉、即行分投搜刦、至四小時之久、共被刦去衣飾現洋計値三千餘元之巨、至十一點餘時、該匪等始各攜贜一哄而逃、

汽車肇禍併誌

□殷德奎……死　在某公館爲庖丁之殷德奎、前晨七時一刻、駕脚踏車往廣西路小菜場購菜、由西摩路出發、行經靜安寺路折西時、有王林富駕駛二一〇七七號汽車亦在靜安寺路同一方向行駛於後、脚踏車忽又向北、意圖穿過馬路、致撞於汽車上跌傷、由捕將殷車送寶隆醫院醫治無效、延至昨晨七時斃命、旋由臨時法院推事蒞所驗明尸體、升座公位、訊問一過、援筆諭曰、驗得已死殷德奎、委係生前被二一〇七七號汽車撞傷身死、車夫訊無過失、應免予置議、尸體着其妻殷曹氏具結收殮、仰該汽車公司酌給撫恤、

□陳茂祥……傷　小西門外大興街、昨日下午五時半許、有飛星兄弟合義汽車運輸公司之三五九七號汽車一輛、由南車站滿載棉花、行經該處、突將甬人陳茂祥（向在南站某轉運公司充當夥友）所坐之黃包車撞翻、陳亦倒仆於地、頭部受傷甚重、黃包車亦損壞、後由崗警將該汽車車夫帶至二區總署訊辦、一面將陳茂祥送醫院醫治、

十四歲童子手中
騙取產業
結拜弟兄合拍小照
陸文龍上了岳雲當

通州小孩唐金山（十四歲）、日前往祝維相至二區警署控稱、伊父唐洪生、向爲磚灰生意、雇用祝維相（海門人年卅歲）爲夥、去年秋間伊父突患神經病、祝即乘機令其將房契方單取出、抵押洋四百元、供祝浪用、未幾、又令其在家內取出鈔洋二百元、僞言彼此結拜弟兄、並至邑廟內燒香賭誓、又至松石軒照相館內合攝一戲裝照相、（唐金山飾雙槍陸文龍祝維相飾岳雲）嗣知受愚向索、祝即避匿不見、今始尋獲、請究等語、該署訊得案涉刑事、立即移送地方法院檢察處、當經王檢察官預審之下、判祝交保、一案將案起訴刑庭、請爲公判、唐金山即延律師具狀請追私訴、而祝維相亦延張飛熊律師提出答辯、昨日上午十時、由沈炳榮推事開庭審訊、先據

葉唐氏（即毛囡）供稱、我父唐洪生、住在日暉港打浦橋地方、唐金山是我胞弟、母親於去年三月間病故、父親於去年七月間忽患神經病、時發時愈、祝維相是屋夥、去年祝維相乘我父發病之時、將我家之房契等向郁了頭處抵押洋四百元、官問葉德明是爾何人、答、是我丈夫、去年我父患病之後、祝糾合我夫合股營業、所以我曾向我姑處取得洋一千三百元、交與祝手、作爲股本、不久均被浪用淨絕、官云、爾等之一千三百元與本案無涉、此爲另一問題、又問祝維相向爾弟取去二百元之事、你曉得否、答不曉得、官命證人

郁了頭　到案、供住徐家匯路、開設石灰行、問、去年之房契由何人與爾接洽的、答、唐洪生唐金山葉唐氏祝維相等四人、因我無錢、所以由我轉向友人馬元發處抵押、係由祝維相及毛囡（即葉唐氏）二人出面抵借、而唐洪生列在中人地位、問、房契既爲唐洪生所有、爲何反列入中人地位、答、因唐患病、不能營業、故將此項房契借與伊女及祝等抵借、以作資本、此爲去年七月廿四日之事、於是官命葉唐氏與之對質、該氏堅稱字雖簽、然洋四百元悉由祝維相一人取去、質之郁了頭、即稱其款實由唐洪生取去的、官曰、你今天來做證人、須講實話、必須放出良心、開導再三、郁始答稱、我先交與唐洪生、由唐轉交與祝維相、因爲唐是中人、問官又命證人

蔣順林　到案、供年廿一歲、海門人、亦在唐洪生處爲夥、去年五月廿一日、因唐有病、所以讓與葉德明獨自經營、至六月十六、葉德明與祝維相合股營業、去年之抵押據、是我寫的、由葉毛囡祝維相二人出面抵借的、不過葉德明與祝維相二人平時揮金如土、我與彼等二人均爲好友、惟祝較葉稍爲誠實些、我均是實話、又據

唐金山　供、十四歲、並畧供前情、訊至此、由葉律師將祝維相唐金山二人合攝之戲裝照相一幀呈案、經法官察閱一過、當庭發還、官命

祝維相　到案、供稱、此項借款是唐洪生去借的、至於二百元之事、係發給車力的、有帳可稽、官着將帳據交案、又問拍照賭誓是什麼意思、祝支吾以對、法官廉得其情、遂諭兩造律師曰、本案今日不開辯論、候再集審、祝維相仍交原保候示、

車夫灼傷　廣東路仁豐洗染廠一五四〇九號運貨汽車、昨晚九時五十五分駛經仁記路外灘時、車夫甬人王阿九（年卅九）下車加注汽油、但不無點滴下漏於地、旋時忽有黃包車一輛行經其地、見王加油、乃停車而觀、詎所點油燈燈焰忽有星星下墜、適落汽油上、致轟然立時起火、車夫王阿九手足均遭灼傷、該黃包車油池及後胎亦均灼焦、幸禍之黃包車當時脫逃、嗣經中央救火員到場、以皮帶水救熄、同時將王阿九送院求治、但生命尙無危、

一租界藥工叹怠業
一標金轉氐跌進二五百兩

租界藥工又怠業

爲資方拒絕安插

藥業自社會局調解後、即於廿五日復工、玆因資方拒絕安插、昨晨九時在藥業職工會舉行全市會員大會、產生上海特別市藥業職工安插失業後援會、解散援助安插失業委員會、暫時停止執委會行使職權、交由後援會全權辦理、租界區繼續怠工、堅持到底、散會後整隊赴市政府請願、請求市府駁斥藥業同業公會聲請仲裁、

民局總包發往南洋

在五月一日前仍照向例

郵政當局電吉隆坡查照

英屬吉隆坡郵政、前次致函我國、並附送南洋群島政府及馬來半島政府通告、定於三月三十一日以後、所有郵費、均須按照聯郵資例、增爲十足付費、玆聞我國郵政、以英郵所定限期促迫、深恐我國民局所發由中國至南洋之總包、因尚未十足付費、將受繳納欠資之處置、當即去電聲請、將本國十足收費、展期至五月一日起實行、

淞滬車新添一站

高景廟便殷行旅客

將來客車多三倍

淞滬支路之蒸汽自動機車、已先後趕就四輛、決定於四月一日正式開行、現除原有各站舖設叉道改建對面月台外、又在江灣張華浜兩站之中間添設分站一處、定名曰高景廟、蓋斯站之設、便於殷行一帶之搭客、刻下各站工程均已工竣、惟揚旗電報等各項設施尚在裝置中、班次較前多至三倍、每日往來共有七十七次、故行車時刻亦已重行釐訂、送呈鐵道部核准、須待新車行駛日公佈施行、

蔴袋中抄出十六包煙土

市公安局水巡隊巡官昨日上午一時許、在大碼頭查見一人、攜帶蔴袋、形色慌張、當向檢查、在其蔴袋中抄出煙土十六包、即行帶回該隊、據供名吳振興、二十四歲、無錫人、此項蔴袋中物件、係友人託爲代帶等語、當飭備文申解市公安局第三科訊究

倚閭情切 老淚縱橫

鮑觀澄七月無音訊

前南洋大學學生鮑觀澄、號啓元、因與家中已有七個月不通音信、其家中老母日夜思子痛哭、現在遍訪軍政界中之與鮑熟識者詢問蹤跡、聞鮑家住鎭江城內第一樓街三十四號云、

南國社美術展覽

今日起共三天 改在巴黎樓上

南國社美術部定期展覽會、已誌本報、原定地址爲本埠西藏路寧波同鄉會、玆聞該所因交涉未安、已改借霞飛路（環龍路西首）巴黎大戲院樓上咖啡間、地點適宜、出品甚多、自本日（二十八）午前九時起至本月三十日止、展覽三天、歡迎各界參觀、

山得爾彌地

五淋白濁屢患而且腫痛痠疼、病由淋濁而起、藥物雖多、然或則見效甚遲、或則久不斷根、惟法國山得爾彌地藥丸、歐美各國名醫一致稱爲濁淋聖藥、無論病症之久新、病勢之輕重、如能依法服之、兩日後即可痛除腫退、濁止淋通、再服五天、保可除根、永不復發、是以名滿全球、活人無算、但購者諸君須知此藥僅法國彌地一家所製、方秘不傳於世、每丸上印有（MIDY）記者、乃爲眞品、而非僞貨

【服法】初服每点鐘一丸、歷兩日後不急、即可痛除腫退、淋通濁止、以後五日每天服四丸、定可除根不發

【注意】服藥之日必須節勞靜養、忌食辛辣、房事尤須戒絕

SANTAL MIDY
L. MIDY, PHARMACIEN DE 1re CLASSE

各處中西各藥房均有出售

上海江西路十一號 一五一 華商新華行經理

交大旅行團明日出發

交通大學畢業班、向有長途旅行之舉、今年畢業者、合車務財務電機機械共百餘人、本屆決定旅行東北、其路線經青島大連瀋陽哈爾濱北平天津等處、爲期三星期、團員共二十八人、分六七組、分別考察東北交通實業經濟生產事業政治、聞該旅行團已定明日出發、

中日連絡飛行

滿期停航

中日連絡航空飛行、前經呈准外部、試飛四次、現已滿期、現定今日由福岡第四次飛來上海後、翌日飛回福岡、暫時遵約停航、其正式飛航日期、須俟中日商約修訂以後、再由外部批准飛航、

小花園

▲徐家匯天文台報告、天曇而暖、七時降微雨、東南南風、有時風勢殊劇、氣壓下降頗疾、已較尋常爲低、溫度最高七十三·八度、最低五十八度、預測今日有低壓向東北東進發、將達江蘇境、其中心點之四週有旋風、沿海有霧、長江一帶降雨、並有雷震、

▲兩路前應旅客需要、將發售之頭二等遊覽來回票有效期間、由四日展限爲七日、玆悉滬杭甬鐵路管理局車務處、爲解決梵王渡至上海北站間旅客越站上下之補票問題、特發出通函、准予通融、適用至上海北站、惟須照補上北至梵、或梵至上北之票價、但其須另加百分之五十之補票費、

▲南光劇社社址、曩在白克路富華里八十四號、即日起遷至南京路勸工銀行三樓、

標金轉低跌進五百兩

昨（廿七日）標金、復轉低峰、四分一二五、住友買六月英金十一辦士三七五、故降爲九十八兩二錢、時局前市有四兩〇進退、後市僅二兩左右之起落、已越破五百兩關口、同業由套頭條子求進、即已上騰一兩數錢、三點後爲九兩九錢、若恆興源盛等大戶售男補空、惟志豐永餘大福興永等賣氣甚濃、外匯由挺復鬆、自早間大條畧縮、不以爲動、惟因大戶爭購、當趨高峰、曾超出五百〇二兩以上、往後空氣不良、傳聞北方爲政府向美國大宗借款之說、設如成功、恐金磅抑低、人心頓怯、驟然一落千丈、狂跌三四兩、外匯畧鬆、迨後市、各號買賣不若前市之湧旺、而價初平後挫、最後在四百九十八兩有零、早市若無大戶爭購、則價早已破進五百兩、至英倫銀條、僅縮十六分之一、銀價亦降八分之一、

五月份標金、初開即降七錢、爲五百兩〇三錢、俄頃買方湧勇、步上青雲、先令掛佈時、爲五百〇二兩二三錢、外匯初由朝鮮買大連一兩〇五分〇六二五、後由三井吸一兩〇五分五六二五、英金六月份僅結十一辦士二五、惟掛牌勿動、旋爲五百〇一兩七八錢、內部仍挺、匯豐三井等售出六月份十一辦士一八七五、工商售美金四十七元一八七五、匯面上恆興生大等繼續購買、至十點左右、計達五百〇二兩七錢、入後忽轉下峰、急忙湧退、殆因買方停止、且零戶等出而脫售、匯票限之鬆澀、六月日金、住友去一兩〇四分六二五、既而僅一兩〇四分三七五可買、英金亦爲十一辦士三七五、迨十一點半光景、已打破五百兩、繼則跌至九十八兩五六錢、未幾時、畧有補進頭寸、復已提上兩許、迨午收、爲四百九十九兩半、揭價仍計五百十二兩四錢、初抑十兩、後撳十三四兩、

後市開盤、畧加三四錢、爲九十九兩八錢、乃物品開大突、嗣後賣者似多、匯票尤拙、三井買大連一兩〇[illegible]

查一日間最大價五百〇二兩七錢、最小價四百九十八兩一錢、計有四兩六錢差次、揭價仍撳小十二三兩、登帳補水同計五百兩、下午補水四百九十八兩、物品早開五百兩〇三錢、午收四百九十九兩一錢、下午九兩八錢、收市八兩一錢、各號交易尚屬活潑、計恆興生大源盛三家、竟然買進一萬三四千條、萬興敘昌森昌永慎餘源茂等均亦買進、順利志豐永丙興福昌餘大福裕元茂永福興永德、大致賣出、下午丙興順利萬興永亨兆興餘大等咸已賣出、恆興森昌永元成永等則有購買、另戶等出入不一、

◈金業交易所 [illegible]

◈物品交易所 [illegible]

◈銀樓大同行 [illegible]

◈銀樓新同行 [illegible]

大條仍在跌風中

昨據倫敦電訊、大條銀仍在跌風中、計近期縮〇六二五、爲十九辦士四三七五、遠期亦縮〇六二五、計十九辦士三七五、又接紐約電訊、美銀價亦見送縮一二五、爲四角二分三七五、日美依然勿更、仍爲四十九元半、孟買回長一蘆勒、計爲五十四羅比九蘆勒、英對美回降三二份之七、爲四元八角六分三二份之二五、美對英亦回落三二五、計四元八角六分三二份之二三、日英仍計二先令〇三二份之十三、倫滬先令、短去一二五、爲一先令十一辦士半、又本日九點二十五分路透電到、均未更動、計日美爲四十九元四三七五、日英爲二先令〇三七五、又十點〇六分電通社到、亦概無升降、計近期日美出入價仍爲四十九元四三七五至半、日英賣價仍計二先令〇三七五至〇三七五、遠期日美出入價仍爲四十九元三七五至四三七五、日英出入價仍計二先令〇三二份之十一至三二份之十三、以後午時及下午來電、仍未更改、

◈海外匯電訊 [illegible]

◈上海銀洋錢市 [illegible]

外匯稍有起伏

昨匯豐掛牌、外匯除香港加五錢、計八十兩〇五錢外、其餘概無伸縮、至大條銀畧縮、匯兌勿動、又海外電訊、印匯畧加〇六二五、爲五十四羅比五六二五、橫濱神戶市始終未更、市面極平、本埠各匯內盤、稍有起伏、自晨初似鬆、旋後見緊、復後萎細、下午尤爲示弱、實乃標金由高轉低、破進五百兩關突、人心恍惚不定、華商交易尚屬不寂、曾購結英美兩匯、已而拋出東匯也、計英金向買十萬磅、由正金匯豐三井住友等賣出、亦有售出三四萬磅、麥行實業住友有斫吸進、又各行互做二三萬磅、又對做美金二十萬元、華商結進二十萬元、由實業工商等售出、又大連帮拋出現大連一百萬元、由朝鮮三井台灣等納進、又廣幫生大等售出日匯數十萬元、住友三井浙江等吸進、尚有各號稍爲購結、曾由正金台灣等賣出、而各匯結果、比較隔昨、計先令長一二五、美金長二五、日匯減四三七五、市氣趨萎、

▲英匯 內盤計有一八七五升降、交易不少、上午三四月出價一先令十一辦士一八七五、買價二五、六月出價十一辦士三一二五、買價三七五、正金麥行互做六月一萬磅、價十一辦士二五、正金通匯出一萬、價同、住友匯豐出五月一萬、價一八七五、麥行買七月一萬、價二五、三井出六月一萬、價一八七五、午收與早市同、下午住友進六月五千、價三七五、浙江進五月五千、價三一二五、通惠與住友做六月一萬、價三七五、收市三四月出價三一二五、買價三七五、六月出價三七五、買價四三七五、七月出價四三七五、買價五六二五、

▲美匯 [illegible]

▲東匯 [illegible]

◈國外匯票市面 [illegible]

債市現漲期軟

出入平衡 市價穩定

昨日債券市場五月期貨開始開拍、散戶躊躇、大戶雖有進出、爲數不多、價乃穩定、惟各種現貨比前上漲較旦、期貨較軟、成交數仍以關稅爲最多、獨做三百五十餘萬、全日成交總數爲七百五十一萬六千元、內現貨七萬一千元、期貨七百〇四萬五千元、玆將其漲跌情形列表於後、（今日交割停市一天）

□證券交易所 [illegible]

□物品交易所 [illegible]

棉紗平疲無特色

▲棉市 昨（廿七日）紐約棉市、參差不定、孟買棉市、以利物浦市況不佳而跌、計平茄爾小四羅比、奧姆辣小五羅比、勃洛去小五羅比、本埠棉市、平疲無特色、廠需未衰、昨日三新廠進現棉較疲、廠進細絨花二百件、價卅六兩五錢、濟益廠進細絨花二百、價卅七兩、崇信及[illegible]

▲紗市 紗布交易所十六支人鐘標準、昨日形勢依然平淡、目前一般人心、以爲現值價多空均乏味、且環境亦無利於任何一方面之襲擊、所以大多觀望不前、市面乃少變動、茲列收盤行情比較如後 [illegible]

□紗布交易所 [illegible]

連漲不已之粉麥市

內地帮進胃仍健

▲外電 昨日（星期四）國外麥市、忽又趨強、查芝加哥各月期、計漲八分二五、至三角三分、坎拿大各月期、計漲一角二三七五至四角五三七五、洋粉均原價不動、

▲標粉 [illegible]

▲標麥 [illegible]

▲現麥 [illegible]

◈芝加哥 [illegible]

◈坎拿大 [illegible]

□麵粉交易所 [illegible]

□麵粉現貨市價 [illegible]

◈滬南米市 [illegible]

◈滬北米市 [illegible]

橡皮市面

[illegible]

上海股票行市

（三月二十七日開盤）（銀本位）[illegible]

上海電力公司

樣子間開幕通告

本公司在浙江路二百七十二號新開樣子間及收欵處將於四月一日開幕凡關于電氣供給租用電竈電爐及交付欵項或關于家庭利用電氣等情請到該處接洽是荷

上海電力公司啓

船期

□昨日進口輪船 [illegible]

□內海出口船期 [illegible]

□外洋出口船期 [illegible]

上海至香港

高麗丸 三月三十一日
香取丸 四月一日
伊豫丸 四月四日
西比利亞丸 四月十日

船身堅固巨大、房間設備淸潔、行駛穩妥快捷、亦無暈浪之苦、烹調料精味美、招待格外週到、搭客如蒙惠顧、無論中外皆同、

黃浦灘三十一號 日本郵船公司 電話六八七八一

今日戲目

▲電影▼

- 夏令配克（卡德路靜安寺路口）富人之愛 三時半 五時 九時一刻
- 卡爾登（靜安寺路派克路口）現代少女 三時 五時半 九時
- 奥迪安（北四川路）璇宮艷史 三時 五時半 九時一刻
- 愛普廬（北四川路）此中人語 三時 五時一刻 七時半 九時一刻
- 上海（北四川路）女性所歡 三時 五時半 九時一刻
- 北京（北京路貴州路）
- 南京 無頭案 三時 五時半 九時一刻
- 百老匯 三時 五時半 九時一刻
- 巴黎 拿破崙 三時 五時半 九時一刻
- 百星 蕩婦心 三時 五時半 九時一刻
- 東南 大姑娘 三時 五時半 九時一刻
- 黃金 碧海情花 三時 五時半 九時一刻
- 光華 戰後鴛鴦 三時 五時半 九時一刻
- 東海 火燒感化院 二時 四時 九時一刻
- 中央 火燒九龍山 三時 五時半 九時一刻
- 萬國 百劫鴛鴦 三時 七時 九時
- 中華 海盜血 三時 七時 九時
- 世界 黃金之路 三時 六時半 八時
- 中山 關東大俠 三時 七時 九時
- 山西大戲院 黃金與愛情 三時 五時半 九時
- 通俗 集火燒紅蓮寺 二時半 六時半 九時
- 卡德 黃海盜 三時 七時 九時

▲京劇▼

- 大舞台 頭本武則天
- 天蟾舞台 七本封神榜

▲遊戲場▼

- 新世界 電影 情中俠 京戲 節義廉明 頭本西遊記